

**รายงานผลการปฏิบัติตามมาตรการป้องกันและแก้ไขผลกระทบสิ่งแวดล้อม
และมาตรการการติดตามตรวจสอบผลกระทบสิ่งแวดล้อม**

สำหรับโครงการอาคาร

“Mercure & Ibis Bangkok Saim”

ที่ตั้ง : 927 ถนนพระราม 1 แขวงวังใหม่ เขตปทุมวัน กรุงเทพฯ 10330



เจ้าของโครงการ : บริษัท ดีเอราวิณ กรุ๊ป จำกัด (มหาชน)

ผู้จัดทำรายงาน : โครงการจัดทำเอง

ฉบับประจำเดือน : กรกฎาคม- ธันวาคม พ.ศ.2567

เล่มที่ 2

หนังสือรับรองการจัดทำรายงานผลการปฏิบัติตามมาตรการป้องกันและแก้ไขผลกระทบสิ่งแวดล้อม
และมาตรการติดตามตรวจสอบผลกระทบสิ่งแวดล้อม
โครงการด้านอาคาร การจัดสรรที่ดิน และบริการชุมชน

วันที่ 20 เดือน มกราคม พ.ศ. 2568

หนังสือรับรองฉบับนี้ ขอรับรองว่า นายจำลอง อุทัยรัตน์

เป็นผู้จัดทำรายงานผลการปฏิบัติตามมาตรการป้องกันและแก้ไขผลกระทบสิ่งแวดล้อมและมาตรการติดตาม
ตรวจสอบผลกระทบสิ่งแวดล้อมโครงการ.....โรงแรมเมอร์เคียวแอนด์โฮมสแวงกอสยาม.....ตั้งอยู่เลขที่
927 ถนนพระราม.....1.....แขวง/ตำบล.....วังใหม่.....เขต/อำเภอ.....ปทุมวัน.....จังหวัด.....กรุงเทพมหานคร.....
ของ.....ฉบับประจำเดือน

() มกราคม - มิถุนายน พ.ศ. 2567.....

(✓) กรกฎาคม - ธันวาคม พ.ศ. 2567.....

() อื่นๆ (ระบุ).....

โดยมีคณะผู้จัดทำรายงาน ดังต่อไปนี้

ผู้จัดทำรายงาน

นายจำลอง อุทัยรัตน์

(.....)
ผู้จัดการฝ่ายวิศวกรรม

ผู้จัดทำรายงาน

นางสาวพลอยนภัส รัตนวิโรจน์

(.....)
เลขานุการแผนกช่าง

ขอแสดงความนับถือ

(.....)
ตำแหน่ง.....ผู้จัดการทั่วไป.....
(ประทับตราหน่วยงาน)

ผู้รับทราบ/ลงนาม

.....

.....

.....

.....

.....

.....

**รายงานผลการปฏิบัติตามมาตรการป้องกันและแก้ไขผลกระทบสิ่งแวดล้อม
และมาตรการติดตามตรวจสอบผลกระทบสิ่งแวดล้อม
โครงการด้านอาคาร การจัดสรรที่ดิน และบริการชุมชน**

1. ชื่อโครงการโครงการเมอรัเดียไฮบัสสยาม.....

ชื่อเดิมโครงการก่อนมีการเปลี่ยนแปลง (ถ้ามี)

2. สถานที่ตั้ง927 ถ.พระราม1 แขวง รังใหม่...เขต ปทุมวัน ...กรุงเทพมหานคร.....

3. ชื่อเจ้าของโครงการ ...บริษัท ดี เอราวัณ กรุ๊ป จำกัด (มหาชน).....

4. สถานที่ติดต่อ...อาคารเพลินจิตเซ็นเตอร์ ชั้น 6..เลขที่ 2 ถนนสุขุมวิท ซอย 2 เขตคลองเตย กรุงเทพมหานคร
โทรศัพท์02-2574588..... โทรสาร

E-Mailjumlong.utairat@accor.com.....

5. จัดทำโดย.....บริษัท อีโคซิสเต็ม เอ็นจิเนียริง คอนซัลแตนท์ จำกัด.....

6. โครงการได้รับความเห็นชอบในรายงานการวิเคราะห์ผลกระทบสิ่งแวดล้อม เมื่อ 27 มกราคม 2547.....

7. โครงการได้นำเสนอรายงานผลการปฏิบัติตามมาตรการฯ ครั้งสุดท้ายเมื่อ
(โครงการแล้วเสร็จ ประมาณ กค.2556)

8. รายละเอียดโครงการ

- ลักษณะ/ประเภทโครงการธุรกิจการบริการ.....

- ขนาดพื้นที่โครงการ21,542.....ตรม.....

-กิจกรรมในโครงการ (โดยสรุป)

* การบำบัดน้ำเสียพื้นที่โครงการอยู่ในเขตให้บริการระบบบำบัดน้ำเสียรวมของกรุงเทพมหานคร.....

* การระบายน้ำ.....บริเวณด้านหน้าโครงการ มีแนวท่อระบายน้ำวางตามแนวก้น.....

* การจัดการขยะมูลฝอย ..อยู่ในเขตความรับผิดชอบของสำนักงานเขตปทุมวัน.....

* อื่นๆ

* เปรียบเทียบรายละเอียดการดำเนินการของโครงการที่เปลี่ยนแปลงหรือแตกต่างไปจากรายละเอียด
ที่เสนอไว้ในรายงานการวิเคราะห์ผลกระทบสิ่งแวดล้อม

หนังสือมอบอำนาจ

ทำที่ บริษัท ดี เอราวัณ กรุ๊ป จำกัด (มหาชน)

20 ธันวาคม 2567

โดยหนังสือฉบับนี้ ข้าพเจ้า บริษัท ดี เอราวัณ กรุ๊ป จำกัด (มหาชน) สำนักงานเลขที่ 2 ถนนสุขุมวิท แขวง คลองเตย เขตคลองเตย กรุงเทพมหานคร โดย นายณวัฒน์ ธรรมสุวรรณ ผู้รับมอบอำนาจกระทำการแทนบริษัทฯ ขอมอบอำนาจให้ นายจำลอง อุทัยรัตน์ ผู้ถือบัตรประจำตัวประชาชนเลขที่ 181010006907 อยู่บ้านเลขที่ 218/553 อ.สายจรด ต.ป่าแกว้ อ.เมืองสมุทรปราการ จ.สมุทรปราการ 10270 เป็นผู้รับมอบอำนาจดำเนินการเรื่องรายงานผลการปฏิบัติตามมาตรการป้องกันและแก้ไขผลกระทบสิ่งแวดล้อมและมาตรการติดตามตรวจสอบคุณภาพสิ่งแวดล้อม ประจำปี เดือน มกราคม - มิถุนายน 2568 ของโรงแรมเมอร์เคียว โอปัส กรุงเทพ สยาม และให้มีอำนาจออก แก้ไข เปลี่ยนแปลงข้อมูล ลงลายมือชื่อในคำร้อง คำขอ หรือเอกสารต่างๆ ที่ยื่น หรือรับเอกสารที่เกี่ยวข้อง และลงลายมือชื่อรับรองในเอกสารประกอบเรื่องดังกล่าว ให้ด้วยคำต่อพนักงาน ตลอดจนมีอำนาจในการจัดการทั่วไป อันเกี่ยวกับเรื่องนี้แทนข้าพเจ้าจนเสร็จการ

การใดๆ ที่ผู้มอบอำนาจหรือผู้รับมอบอำนาจได้กระทำไปภายใต้หนังสือมอบอำนาจฉบับนี้ ย่อมมีผลผูกพันผู้มอบอำนาจเสมือนหนึ่งผู้มอบอำนาจได้กระทำด้วยตนเองทุกประการ เพื่อเป็นหลักฐานแห่งการมอบอำนาจนี้ผู้มอบอำนาจและผู้รับมอบอำนาจต่างได้ลงลายมือชื่อไว้เป็นสำคัญต่อหน้าพยาน ณ วันเดือนปี ที่ระบุข้างต้น

ลงชื่อ _____ ผู้มอบอำนาจ
(นายณวัฒน์ ธรรมสุวรรณ)

ลงชื่อ _____ ผู้รับมอบอำนาจ
(นายจำลอง อุทัยรัตน์)

ลงชื่อ _____ พยาน
(นางสาววรรษวีร์ คุณธีรประเสริฐ)

ลงชื่อ _____ พยาน
(นางสาววิลยา วัชรนามสวัสดิ์)

THE ERAWAN GROUP PLC.

6th Fl., Ploenchit Center,
2 Sukhumvit Rd., Klongtoey,

Bangkok 10110 Thailand.

Tel : +66 (0) 2257 4588

Fax : +66 (0) 2257 4577

www.TheErawan.com

Reg.No. 0107537001943

หนังสือมอบอำนาจ

ทำที่ บริษัท ดิ เอราวัณ กรุ๊ป จำกัด (มหาชน)

1 พฤษภาคม 2567

โดยหนังสือฉบับนี้ ข้าพเจ้า บริษัท ดิ เอราวัณ กรุ๊ป จำกัด (มหาชน) สำนักงานเลขที่ 2 ถนนสุขุมวิท แขวงคลองเตย เขตคลองเตย กรุงเทพมหานคร โดย นายยูเชฟ อิล คัมรี และ นางอารดา ว่องกุศลกิจ กรรมการผู้มีอำนาจลงลายมือชื่อผูกพัน บริษัทฯ ขอมอบอำนาจให้ **นายนวนรัตน์ ธรรมสุวรรณ หรือ นางสาวภัทรินทร์ เกตุแก้ว** เป็นผู้มีอำนาจกระทำการแทน ข้าพเจ้า ภายใต้บทบัญญัติแห่งกฎหมาย ขอบเขตแห่งอำนาจหน้าที่ วัตถุประสงค์ ขอบข่าย ตลอดจนเงื่อนไขอื่นใดที่พึงของบริษัทฯ เฉพาะในกิจการต่างๆ ทั้งนี้ ภายใต้เงื่อนไขดังต่อไปนี้

1. ลงลายมือชื่อในหนังสือ เอกสารสำคัญ ติดต่อดำเนินการกับหน่วยราชการ / รัฐวิสาหกิจ / หน่วยงานภายนอก ตามกิจการดังนี้

1.1 เอกสารติดต่อกับส่วนราชการต่างๆ

1.2 ขอและต่ออายุใบอนุญาตปลูกสร้างอาคาร / ใบรับรองการก่อสร้างอาคาร ดัดแปลงอาคาร หรือ เคลื่อนย้ายอาคารหรือรื้อถอนอาคาร / ขอเลขที่บ้าน

1.3 ขอเปลี่ยนตัวผู้ควบคุมงานระหว่างก่อสร้าง

1.4 ขออนุญาตก่อสร้าง ติดตั้งป้ายโฆษณา / ปรับปรุงพื้นผิวถนน / ก่อสร้างห้องพักอาศัยชั่วคราว

1.5 ขอรังวัด / ออกโฉนด / ขอตรวจสอบและชี้แจง / รับรองแนวเขตที่ดิน / ขอหนังสือรับรองราคาประเมินที่ดิน / สิ่งปลูกสร้าง

1.6 ขออนุญาตขุดเจาะน้ำบาดาล / ขอหรือต่อใบอนุญาตใช้น้ำบาดาล

1.7 ยื่นคำร้องขอทำสิ่งล่วงล้ำลำน้ำ

1.8 ยื่นคำขอและขอรับใบรับรองการตรวจสอบสภาพอาคาร ลงลายมือชื่อในรายงานการตรวจสอบอาคาร และเอกสารอื่นเกี่ยวกับการตรวจสอบอาคาร ลงลายมือชื่อในหนังสือรับรองของผู้ตรวจสอบอาคาร นำส่งรายงานการตรวจสอบอาคาร

1.9 นำเสนอ / เข้าร่วมการประชุม / ชี้แจง / รายงานวิเคราะห์ผลกระทบสิ่งแวดล้อม (EIA, IEE) / รายงานผลการปฏิบัติตามมาตรการป้องกัน และแก้ไขผลกระทบสิ่งแวดล้อม และมาตรการติดตามตรวจสอบผลกระทบสิ่งแวดล้อม รวมทั้งขอผ่อนผันการปฏิบัติตามพระราชบัญญัติการส่งเสริมการอนุรักษ์พลังงาน พ.ศ. 2535

1.10 ขอออกหนังสือรับรองและตรวจสอบการใช้ประโยชน์ที่ดิน

1.11 ขอใช้น้ำประปาประเภทถาวร หรือ ชั่วคราว / วางหลักประกันการใช้น้ำประปา / ขอออกหนังสือยืนยันการให้บริการการจ่ายน้ำประปา / ขอย้ายสถานที่ใช้น้ำ / ขอเปลี่ยนแปลงรายละเอียดของผู้ใช้น้ำ / ขอเพิ่ม-ลดขนาดมาตรวัดน้ำ / ขอยกเลิกการใช้น้ำประปาและขอรับเงินประกันคืน

รับรองสำเนาถูกต้อง



(นายนวนรัตน์ ธรรมสุวรรณ)



1.12 ขอใช้ไฟฟ้า / เตรียมกำลังจ่ายไฟฟ้า / ออกหนังสือรับรองการให้บริการจ่ายไฟฟ้า / ขยายเขต และติดตั้งหม้อแปลงไฟฟ้า / ขอเพิ่ม รีดอน ย้ายเสาไฟฟ้า / ลงลายมือชื่อสัญญาซื้อขายกระแสไฟฟ้า / ขอยกเลิกการใช้ไฟฟ้า / บอกละสัญญาการใช้ไฟฟ้า / วางเงินประกันการใช้ไฟฟ้า / ขอคืนเงินประกันและรับเงินประกันการใช้ไฟฟ้าคืน

1.13 ขออนุญาตเชื่อมทาง / ขอออกหนังสือรับรองการอนุญาตให้เชื่อมทาง / ตัดคั่นหินทางเท้า / ลดระดับทางเท้า

1.14 ขออนุญาตให้เชื่อมท่อระบายน้ำ / ขอออกหนังสือรับรองการอนุญาตให้เชื่อมท่อระบายน้ำ

1.15 ขอให้ตรวจสอบยืนยันมาตรฐานการในการป้องกันและระงับอัคคีภัย

1.16 ขอติดตั้ง / ให้บริการ / อิน / รับอินระบบโทรศัพท์ และ/หรือบริการสื่อสารร่วมระบบดิจิทัล (ISDN) และ/หรือ ระบบอินเทอร์เน็ต รวมทั้งการแก้ไข หรือ เปลี่ยนแปลงข้อมูลต่างๆ และยกเลิกการให้บริการดังกล่าว

1.17 ขอ / ต่อใบอนุญาตประกอบกิจการ สถานที่เก็บรักษากากขี้เถ้าหรือขี้เถ้าปนเปื้อน ใบอนุญาตให้ผลิตพลังงานควบคู่

1.18 ติดต่อขออนุญาตก่อสร้างในพื้นที่ที่เกี่ยวข้องกับหน่วยงาน การทำอากาศยาน กรมการบินพลเรือน กรมการขนส่งทางอากาศ หรือหน่วยงานอื่นๆ ที่ควบคุมดูแลพื้นที่

2. ลงลายมือชื่อรับรองสำเนาหนังสือรับรองบริษัท รวมทั้งเอกสารต่างๆ ที่ต้องใช้ประกอบการดำเนินการที่เกี่ยวข้องกับกิจการที่ได้รับมอบอำนาจ ตลอดจนมีอำนาจในการจัดการทั่วไปอันเกี่ยวกับกิจการที่มอบอำนาจนี้

นอกจากนี้ ให้ผู้รับมอบอำนาจมีอำนาจแต่งตั้งบุคคลใด เป็นผู้รับมอบอำนาจช่วงได้ โดยให้ผู้รับมอบอำนาจช่วงมีอำนาจกระทำการตามที่ระบุไว้ในหนังสือมอบอำนาจนี้ได้เช่นเดียวกับผู้รับมอบอำนาจทุกประการ

การใด ๆ ที่ผู้รับมอบอำนาจหรือผู้รับมอบอำนาจช่วงได้กระทำไปภายใต้หนังสือมอบอำนาจฉบับนี้ ย่อมมีผลผูกพันผู้มอบอำนาจเสมือนหนึ่งผู้มอบอำนาจได้กระทำด้วยตนเองทุกประการ เพื่อเป็นหลักฐานแห่งการมอบอำนาจนี้ ผู้มอบอำนาจและผู้รับมอบอำนาจต่างลายมือชื่อไว้เป็นสำคัญต่อหน้าพยาน ณ วันที่ เดือน ปี ที่ระบุข้างต้น

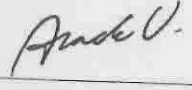
ลงชื่อ   ผู้มอบอำนาจ
(นายชูชีพ อิล คัมริ นางอารดา วงศ์กุลกิจ)

ลงชื่อ   ผู้รับมอบอำนาจ
(นายนารัตน์ ธรรมสุวรรณ นางสาวภัทรินทร์ เกตุแก้ว)

ลงชื่อ   พยาน
(นางสาววรชวี คุณธีระประเสริฐ นางสาววัลยา วัชรนามสวัสดิ์)

รับรองสำเนาถูกต้อง

(นายนารัตน์ ธรรมสุวรรณ)

ที่ สจก. 000965



กรมพัฒนาธุรกิจการค้า กระทรวงพาณิชย์

หนังสือรับรอง

ขอรับรองว่าบริษัทนี้ ได้จดทะเบียน เป็นนิติบุคคลตามกฎหมายว่าด้วยบริษัทมหาชนจำกัด

เมื่อวันที่ 1 มิถุนายน 2557 ทะเบียนเลขที่ 010/537001943

ปรากฏข้อความในรายการตามเอกสารทะเบียนนิติบุคคล ณ วันออกหนังสือนี้ ดังนี้

1. ชื่อบริษัท บริษัท ดี เอราวัณ กรุ๊ป จำกัด (มหาชน)
2. กรรมการของบริษัทมี 11 คน ตามรายชื่อดังต่อไปนี้

- | | |
|--------------------------------|-------------------------|
| 1. นางพนิดา เทพกาญจนา | 2. นายชินท์ ว่องกุศลกิจ |
| 3. นายบรรยง พงษ์พานิช | 4. นายสุพล วัฒนเวคิน |
| 5. นายเอกสิทธิ์ โชติกลเสถียร | 6. นายกวิน ว่องกุศลกิจ |
| 7. นางกุลภัทรา สิริโถม | 8. นางอารดา ว่องกุศลกิจ |
| 9. นายยูเซฟ อิล คัมรี | 10. นายสุพัชร วัฒนเวคิน |
| 11. นายพิพัฒน์ เหลืองนฤมิตชัย/ | |

3. ชื่อและจำนวนกรรมการ ซึ่งมีอำนาจลงลายมือชื่อแทนบริษัท คือ นายชินท์ ว่องกุศลกิจ

นางพนิดา เทพกาญจนา นางอารดา ว่องกุศลกิจ นายยูเซฟ อิล คัมรี นายสุพัชร วัฒนเวคิน
สองในห้าคนนี้ลงลายมือชื่อร่วมกัน

ข้อจำกัดอำนาจกรรมการ -ไม่มี-

- 4.ทุนจดทะเบียน 4,891,207,330.00 บาท /

(สี่พันแปดร้อยเก้าสิบเอ็ดล้านสองแสนเจ็ดพันสามร้อยสามสิบบาทถ้วน)

ทุนชำระแล้วเป็นเงิน 4,531,559,733.00 บาท /

(สี่พันห้าร้อยสามสิบเอ็ดล้านห้าแสนห้าหมื่นเก้าพันเจ็ดร้อยสามสิบสามบาทถ้วน)

5. สำนักงานใหญ่ ตั้งอยู่เลขที่ 2 ถนนสุขุมวิท แขวงคลองเตย เขตคลองเตย กรุงเทพมหานคร/

สำนักงานสาขา ตั้งอยู่ (1) เลขที่ 494 อาคารเอราวัณ แบงค็อก (ร้านอาหารมานโฮ บิสโทร และ ยิซานะ นามิ) ชั้นที่ 2
ห้องเลขที่ 2-1 และ 2-2 ถนนเพลินจิต แขวงลุมพินี เขตปทุมวัน กรุงเทพมหานคร/

สำนักงานสาขา ตั้งอยู่ (2) เลขที่ 4 โรงแรมเจดับบลิว แมริออท กรุงเทพ ถนนสุขุมวิท แขวงคลองเตย เขตคลองเตย
กรุงเทพมหานคร/

คำเตือน : ผู้ใช้ควรตรวจสอบข้อความทราบท้ายหนังสือรับรองฉบับนี้ทุกครั้ง



กรมพัฒนาธุรกิจการค้า กระทรวงพาณิชย์
Department of Business Development
Ministry of Commerce

รับรองสำเนาถูกต้อง

นอปร

(นายบรรณรัตน์ ธรรมสุวรรณ)

Leading Business
Transformation



ที่ สจก. 000965



กรมพัฒนาธุรกิจการค้า กระทรวงพาณิชย์

หนังสือรับรอง

สำนักงานสาขา ตั้งอยู่ (3) เลขที่ 29/9 โรงแรมไอบิส สาทร ซอยงามดูพลี ถนนพระราม 4 แขวงทุ่งมหาเมฆ เขตสาทร กรุงเทพมหานคร/

สำนักงานสาขา ตั้งอยู่ (4) เลขที่ 41 อาคารโรงแรมไอบิส กรุงเทพ สุขุมวิท 4 ซอยสุขุมวิท 4 ถนนสุขุมวิท แขวงคลองเตย เขตคลองเตย กรุงเทพมหานคร/

สำนักงานสาขา ตั้งอยู่ (5) เลขที่ 463/68,463/99 อาคารโรงแรมฮอลิเดย์ อินน์ พัทยา และ ฮอลิเดย์ อินน์ เอ็กเซ็กคิวทีฟ พัทยา ถนนพัทยาสาย 1 ตำบลหนองปรือ อำเภอบางละมุง จังหวัดชลบุรี/

สำนักงานสาขา ตั้งอยู่ (6) เลขที่ 927 อาคารโรงแรมเมอร์เคียว ไอบิส กรุงเทพ สยาม ถนนพระราม 1 แขวงวังใหม่ เขตปทุมวัน กรุงเทพมหานคร/

สำนักงานสาขา ตั้งอยู่ (7) เลขที่ 463/100 อาคารโรงแรม เมอร์เคียว พัทยา โอเชียน รีสอร์ท หมู่ที่ 9 ตำบลหนองปรือ อำเภอบางละมุง จังหวัดชลบุรี/

สำนักงานสาขา ตั้งอยู่ (8) เลขที่ 27 อาคารโรงแรมโนโวเทล ไอบิส สไตล์ กรุงเทพ สุขุมวิท 4 ซอยสุขุมวิท 4 ถนนสุขุมวิท แขวงคลองเตย เขตคลองเตย กรุงเทพมหานคร/

สำนักงานสาขา ตั้งอยู่ (9) เลขที่ 5/1 อาคารโรงแรมเมอร์เคียว ไอบิส กรุงเทพ สุขุมวิท 24 ซอยสุขุมวิท 24 ถนนสุขุมวิท แขวงคลองตัน เขตคลองเตย กรุงเทพมหานคร/

6. วัตถุประสงค์ของบริษัทมหาชนจำกัดนี้มี 50 ข้อ ดังปรากฏในสำเนาเอกสารแนบท้ายหนังสือรับรองนี้ จำนวน 5 แผ่น โดยมีลายมือชื่อนายทะเบียนซึ่งรับรองเอกสารเป็นสำคัญ

ออกให้ ณ วันที่ 26 เดือน เมษายน พ.ศ. 2567

(นางสาวอริยา ชัยสุพรรณนัท)

นายทะเบียน

รับรองสำเนาถูกต้อง

(นายยูเซฟ อิล คัมรี
Mr. Youssef El Khomri)

(นางอารดา ว่องกุศลกิจ)
Mrs. Arada Vongkusolkrit)

รับรองสำเนาถูกต้อง

(นายณวัฒน์ ธรรมสุวรรณ)



กรมพัฒนาธุรกิจการค้า กระทรวงพาณิชย์
Department of Business Development
Ministry of Commerce

ก้าวสู่ธุรกิจ
ด้วยใจจริง

Leading Business
Transformation



ที่ สจก. 000965



กรมพัฒนาธุรกิจการค้า กระทรวงพาณิชย์

หนังสือรับรอง

ข้อควรทราบ ประกอบหนังสือรับรอง ฉบับที่ สจก. 000965

- กรณีที่เป็นบริษัทจดทะเบียนในตลาดหลักทรัพย์แห่งประเทศไทย กรรมการและผู้บริหารจะต้องมีคุณสมบัติ
และไม่เป็นลักษณะต้องห้ามตาม พ.ร.บ. ระเบียบตลาดหลักทรัพย์และตลาดหลักทรัพย์ พ.ศ.2535 โปรดตรวจสอบ
รายละเอียดที่สำนักงานคณะกรรมการกำกับหลักทรัพย์และตลาดหลักทรัพย์
- บริษัทนี้เดิมชื่อ บริษัท อัมรินทร์ พลาซ่า จำกัด ทะเบียนเลขที่ 0105525047852
ได้จดทะเบียนแปรสภาพเป็นบริษัทมหาชนจำกัด เมื่อวันที่ 1 มิถุนายน 2537
ได้จดทะเบียนเปลี่ยนชื่อเป็น บริษัท ดี เอราวัณ กรุ๊ป จำกัด (มหาชน)
เมื่อวันที่ 14 มิถุนายน 2548/
- นิติบุคคลนี้ได้ส่งงบการเงินปี 2565
- หนังสือรับรองเฉพาะข้อความที่ห้าง/บริษัทได้นำมาจดทะเบียนไว้เพื่อผลทางกฎหมายเท่านั้น ข้อเท็จจริงเป็นสิ่งที่ควรหาไว้
พิจารณาฐานะ
- นายทะเบียนอาจเพิกถอนการจดทะเบียน ถ้าปรากฏว่าข้อความอันเป็นสาระสำคัญที่จดทะเบียนไม่ถูกต้อง หรือเป็นเท็จ

รับรองสำเนาถูกต้อง

(นายยูเซฟ อิล คัมรี
(Mr. Youssef El Khomri

นางอารดา ว่องกุศลกิจ)
Mrs. Arada Vongkusolkrit)

รับรองสำเนาถูกต้อง

(นายณวัฒน์ ธรรมสุวรรณ)



กรมพัฒนาธุรกิจการค้า กระทรวงพาณิชย์
Department of Business Development
Ministry of Commerce

ก้าวสู่อนาคต
Leading Business
Transformation

Leading Business
Transformation



วัตถุประสงค์ของบริษัทมีจำนวน

50

ข้อ ดังต่อไปนี้

- (1) ชื่อ จัดทำ จัดหา รับ โอน ยืม เช่า เช่าช่วง เช่าซื้อ ถือกรรมสิทธิ์ ครอบครอง ปรับปรุง ให้ บำรุงรักษา ซ่อมแซม และจัดการโดย ประการอื่นซึ่งสิทธิหรือทรัพย์สินที่เป็นสังหาริมทรัพย์ หรือสังหาริมทรัพย์ รวมทั้งทรัพย์สินใดๆ ตลอดจนดอกผลของทรัพย์สินนั้น
- (2) ขาย ขายฝาก โอน ให้ยืม ให้เช่า ให้เช่าช่วง ให้เช่าซื้อ จำนอง จำน่า ก่อภาระผูกพันอย่างใดๆ แลกเปลี่ยน และจำหน่ายสิทธิ หรือ ทรัพย์สินที่เป็นสังหาริมทรัพย์ หรือสังหาริมทรัพย์ รวมทั้งทรัพย์สินใดๆ ตลอดจนดอกผลของทรัพย์สินนั้นโดยประการอื่น
- (3) แต่งตั้งหรือรับเป็นนายหน้า ตัวแทน ตัวแทนค้าต่างในกิจการและธุรกิจทุกประเภททั้งภายในและภายนอกประเทศ เว้นแต่ในธุรกิจ ประกันภัย การหาสมาชิกให้สมาคม และการค้าหลักทรัพย์
- (4) กู้ยืมเงิน เบิกเงิน รับเงินกู้ยืมเงินจากธนาคาร บริษัทบุคคล หรือสถาบันการเงิน และให้กู้ยืมเงิน หรือให้เครดิตด้วยวิธีการอื่น โดยจะมีหลัก ประกันหรือไม่ก็ตาม รวมถึงการรับจำนอง รับจำนำ รับไว้ซึ่งทรัพย์สิน หรือหลักประกันต่างๆ เพื่อเป็นการประกันการขายสินค้าเงินผ่อน การขายสินค้า เงินเชื่อ หรือชำระหนี้ของลูกหนี้ต่อบริษัท หรือเพื่อเป็นประกันการปฏิบัติงานของพนักงานบริษัท หรือบุคคลใดๆ ต่อบริษัท รวมตลอดจนการรับ ออก โอน และสละหลักหนี้เงิน หรือตราสารที่เปลี่ยนมือได้อย่างอื่น เว้นแต่ในธุรกิจธนาคาร ธุรกิจเงินทุน และธุรกิจเครดิตฟองซิเอร์
- (5) ทำการจัดตั้งสำนักงานสาขาหรือแต่งตั้งตัวแทนทั้งภายในและภายนอกประเทศ
- (6) เข้าเป็นหุ้นส่วนจำกัดความรับผิดชอบในหุ้นส่วนจำกัด เป็นผู้ถือหุ้นในบริษัทจำกัด และบริษัทมหาชนจำกัดอื่นทั้งภายในและ ต่างประเทศ ไม่ว่าจะมิได้วัตถุประสงค์ตรงกับบริษัทหรือไม่ก็ตาม รวมทั้งการลงทุนหรือเข้าร่วมลงทุน และการประกอบกิจการในทางการค้าหรือ ธุรกิจใดๆ ร่วมกับบุคคล คณะบุคคล หรือนิติบุคคลใดภายใต้วัตถุประสงค์ของบริษัท
- (7) ประกอบกิจการค้า ข้าว ผลิตภัณฑ์ข้าว มันสำปะหลัง ผลิตภัณฑ์มันสำปะหลัง ข้าวโพด งา ถั่ว พริกไทย ปอ พืช ผัก ผลไม้ ของป่า สมุนไพร หนังสัตว์ เขาสัตว์ สัตว์มีชีวิต เนื้อสัตว์ชำแหละ น้ำจืด อาหารสัตว์ และพืชผลการเกษตรทุกชนิด
- (8) ประกอบกิจการค้า เครื่องจักร เครื่องยนต์ เครื่องมือกล เครื่องทุ่นแรง ยานพาหนะ เครื่องกำเนิดและเครื่องใช้ไฟฟ้า ตู้เย็น เครื่องปรับอากาศ พัดลม หม้อหุงข้าวไฟฟ้า เตาหุงไฟฟ้า เครื่องสูบน้ำ เครื่องทำความร้อน เครื่องทำความเย็น เครื่องควว เครื่องเหล็ก เครื่องทองแดง เครื่องทองเหลือง เครื่องสุขภัณฑ์ เครื่องเคหะภัณฑ์ เครื่องเฟอร์นิเจอร์ อุปกรณ์ไฟฟ้า อุปกรณ์ประปา รวมทั้งอะไหล่และอุปกรณ์ของสินค้าดังกล่าวข้างต้น

รับรองสำเนาถูกต้อง

(นายยูเซฟ อิล คัมรี
(Mr. Youssef El Khomriนางอารดา ว่องกุศลกิจ)
Mrs. Arada Vongkusolkij)

รับรองสำเนาถูกต้อง



(นายนาวรัตน์ ธรรมสุวรรณ)



วัตถุประสงค์ของบริษัทมีจำนวน

50

บัญชีต่อไปนี้

(9) ประกอบกิจการค้าอาหารสด อาหารแห้ง อาหารสำเร็จรูป เครื่องกระป๋อง เครื่องปรุงอาหาร เครื่องดื่ม สุรา เบียร์ มูห์
และเครื่องบริโภคอื่น

(10) ประกอบกิจการค้าผ้า ด้าย เครื่องนุ่งห่ม เสื้อผ้าสำเร็จรูป เครื่องแต่งกาย เครื่องประดับกาย เครื่องสำอาง เครื่องใช้และ
เครื่องมือเสริมความงาม และเครื่องอุปโภคอื่น

(11) ประกอบกิจการค้ายารักษาและป้องกันโรคสำหรับคนและสัตว์ เครื่องเวชภัณฑ์ เคมีภัณฑ์ เครื่องมือแพทย์ และเภสัชกรรม
นุ้ย ยาปรับสมดุลพืช ยาบำรุงพืช และสัตว์ทุกชนิด เครื่องมือเครื่องใช้ทางวิทยาศาสตร์

(12) ประกอบกิจการค้าทอง นาก เงิน เพชร พลอย และอัญมณีอื่น รวมทั้งวัตถุทำเทียมสิ่งดังกล่าว

(13) ประกอบกิจการค้ากระดาษ เครื่องเขียน แบบเรียน แบบพิมพ์ หนังสือ อุปกรณ์การเรียน เครื่องคำนวณ เครื่องพิมพ์
อุปกรณ์การพิมพ์ สิ่งพิมพ์ หนังสือพิมพ์ คู่มือเอกสาร และเครื่องใช้สำนักงานทุกชนิด

(14) ประกอบกิจการค้าวัสดุก่อสร้าง อุปกรณ์และเครื่องมือเครื่องใช้ในการก่อสร้าง เครื่องมือช่างทุกประเภท สี เครื่องมือทาสี
เครื่องตกแต่งอาคารทุกชนิด

(15) ประกอบกิจการค้าพลาสติก หรือสิ่งอื่นซึ่งมีลักษณะคล้ายคลึงกัน ทั้งที่อยู่ในสภาพวัตถุดิบหรือสำเร็จรูป

(16) ประกอบกิจการค้ายางดิบ ยางแผ่น หรือยางชนิดอื่นอันผลิตขึ้นหรือได้มาจากส่วนใดส่วนหนึ่งของต้นยางพารา รวมตลอดถึง
ยางเทียม สิ่งทำเทียม วัตถุหรือสินค้าดังกล่าวโดยกรรมวิธีทางวิทยาศาสตร์

(17) ประกอบการทำนา ทำสวน ทำไร่ ทำนาเกลือ ทำป่าไม้ ทำสวนยาง เลี้ยงสัตว์และกิจการคอกปศุสัตว์

(18) ประกอบกิจการโรงสี โรงเลื่อย โรงงานไสไม้และอบไม้ โรงงานสกัดตัวดึงรถยนต์ โรงงานผลิตเชรามิกและเครื่องเคลือบ
โรงงานผลิตเครื่องปั้นดินเผา โรงงานอัดปอ โรงงานสกัดน้ำมันพืช โรงงานกระดาษ โรงงานกระสอบ โรงงานทอผ้า โรงงานปั่นด้าย โรงงานอัดและผลิต
ขวดพลาสติก โรงงานผลิตและหล่อตอกยางรถยนต์ โรงงานผลิตเหล็ก โรงหล่อและกลึงโลหะ โรงงานสังกะสี โรงงานผลิตอาหารสำเร็จรูป โรงงานสุรา
โรงงานแก๊ส โรงงานบุหรี โรงงานน้ำตาล โรงงานผลิตเครื่องใช้พลาสติก โรงงานรีดและหล่อหลอมโลหะ โรงงานผลิตประตูละหน้าต่าง โรงงานแก้ว
โรงงานผลิตเครื่องปั้น โรงงานหล่อยาง โรงงานประกอบรถยนต์

รับรองสำเนาถูกต้อง



(นายยูเซฟ อิล คัมรี
(Mr. Youssef El Khomri



นางอารดา ว่องกุลศกกิจ)
Mrs. Arada Vongkusolkrit)

รับรองสำเนาถูกต้อง



(นายวรรัตน์ ธรรมสุวรรณ)



วัตถุประสงค์ของบริษัทมีจำนวน

50

ข้อนี้ต่อไป

(19) ประกอบกิจการโรงพิมพ์ รัปพิมพ์หนังสือ พิมพ์หนังสือจำหน่าย และออกหนังสือพิมพ์

(20) ประกอบกิจการโรงน้ำแข็ง

(21) ประกอบกิจการประมง แปะปลา สะพานปลา

(22) ประกอบกิจการระเบิดดินและข่อยหิน

(23) ประกอบกิจการรับเหมาก่อสร้างอาคาร อาคารพาณิชย์ อาคารที่พักอาศัย สถานที่ทำการ ถนน สะพาน เขื่อน อุโมงค์ และงานก่อสร้างอย่างอื่นทุกชนิด รวมทั้งรับทำงานโยธาทุกประเภท

(24) ประกอบกิจการเหมืองแร่ โรงงานถลุงแร่ แยกแร่ แปรรูปแร่ หลอมแร่ แต่งแร่ สกัดแร่ วิเคราะห์และตรวจสอบแร่ บดแร่ ขนแร่

(25) ประกอบกิจการโรงแรม กิจการคาร บาร์ ไนท์คลับ โบว์ลิ่ง อามบอนวด โรงภาพยนตร์ และโรงมหรสพอื่น สนามกีฬา สระว่ายน้ำ

(26) ประกอบกิจการขนส่งและขนถ่ายสินค้า และคนโดยสารทั้งทางบก ทางน้ำ ทางอากาศ ทั้งในประเทศและระหว่างประเทศ รวมทั้งรับบริการนำของออกจากรถเรือตามพิธีศุลกากร และการจัดระวาง การขนส่งทุกชนิด

(27) ประกอบกิจการนำเที่ยว รวมทั้งธุรกิจที่เกี่ยวข้องกับการนำเที่ยวทุกชนิด (เมื่อได้รับอนุญาตจากหน่วยงานที่เกี่ยวข้องแล้ว)

(28) ประกอบกิจการซื้อขายแลกเปลี่ยนเงินตราต่างประเทศ (เมื่อได้รับอนุญาตจากกระทรวงการคลังแล้ว)

(29) ประกอบกิจการสั่งเข้ามาจำหน่ายในประเทศ และส่งออกจำหน่ายยังต่างประเทศซึ่งสินค้าตามที่กำหนดไว้ในวัตถุประสงค์

(30) ประกอบกิจการตัดผม แต่งผม เสริมสวย ตัดเย็บและซักยัดเสื้อผ้า

(31) ประกอบกิจการรับจ้างถ่ายรูป สั๊งอัด ขยายรูป รวมทั้งเอกสาร

(32) ประกอบกิจการจัดสร้างและจัดจำหน่ายภาพยนตร์

(33) ประกอบกิจการสถานบริการน้ำมันเชื้อเพลิงและให้บริการซ่อมแซม บำรุงรักษา ตรวจสอบ อัดฉีด ฟันน้ำยาทันตกรรมสำหรับยานพาหนะทุกประเภท รวมทั้งบริการติดตั้ง ตรวจสอบ และแก้ไขอุปกรณ์ป้องกันวินาศภัยทุกประเภท.

รับรองสำเนาถูกต้อง

(นายยูเซฟ อิล คัมรี
(Mr. Youssef El Khomriนางอารดา ว่องกุศลกิจ)
Mrs. Arada Vongkusolkij)

รับรองสำเนาถูกต้อง



(นายณวัฒน์ ธรรมสุวรรณ)



วัตถุประสงค์ของบริษัทมีจำนวน

50

ข้อ ดังต่อไปนี้

(34) ประกอบกิจการบริการด้านกฎหมาย ทางบัญชี ทางวิศวกรรม ทางสถาปัตยกรรม รวมทั้งการโฆษณา

(35) ประกอบธุรกิจบริการค้าประกันหนี้สิน ความรับผิด และการปฏิบัติตามสัญญาของบุคคลอื่น รวมทั้งรับบริการค้าประกันบุคคลซึ่งเดินทางเข้ามาในประเทศไทย หรือเดินทางออกไปต่างประเทศตามกฎหมายว่าด้วยคนเข้าเมือง กฎหมายว่าด้วยภาษีอากร และกฎหมายอื่น

(36) ประกอบธุรกิจบริการรับเป็นที่ปรึกษาและให้คำแนะนำปัญหาเกี่ยวกับด้านบริหารงานพาณิชย์กรรม อุตสาหกรรม รวมทั้งปัญหาการผลิต การตลาด และจัดจำหน่าย

(37) ประกอบกิจการบริการจัดเก็บ รวบรวม จัดทำ จัดพิมพ์และเผยแพร่สถิติ ข้อมูลในทางเกษตรกรรม อุตสาหกรรม พาณิชยกรรม การเงิน การตลาด รวมทั้งวิเคราะห์และประเมินผลในทางธุรกิจ

(38) ประกอบกิจการโรงพยาบาลเอกชน สถานพยาบาล รับรักษาคนไข้และผู้เจ็บป่วย รับทำการฝึกสอนและอบรมด้านวิชาการเกี่ยวกับการแพทย์ การอนามัย

(39) ประกอบธุรกิจบริการรับเป็นผู้จัดการและดูแลผลประโยชน์ เก็บผลประโยชน์ และจัดการทรัพย์สินให้บุคคลอื่น

(40) ประกอบกิจการประมูลเพื่อขายสินค้าและรับจ้างทำของตามวัตถุประสงค์ที่ประสงค์ทั้งหมดให้แก่บุคคล คณะบุคคล นิติบุคคล ส่วนราชการและองค์การของรัฐ

(41) ออกหลักทรัพย์ประเภทหุ้นสามัญ หุ้นบุริมสิทธิ หุ้นกู้ ตั๋วเงิน ใบสำคัญแสดงสิทธิที่จะซื้อหุ้น ใบสำคัญแสดงสิทธิที่จะซื้อหุ้นกู้ คราวสารหรือหลักทรัพย์อื่นใดตามกฎหมายว่าด้วยบริษัทมหาชนจำกัด กฎหมายว่าด้วยหลักทรัพย์และตลาดหลักทรัพย์ หรือกฎหมายอื่นใด เพื่อเสนอขายต่อผู้ถือหุ้น ประชาชน หรือบุคคลใดๆ ทั้งนี้โดยมีราคาตามมูลค่าของหลักทรัพย์ที่จัดหรือกำหนดไว้ หรือโดยการให้ส่วนลด หรือในราคาที่สูงกว่าก็ได้

(42) ประกอบธุรกิจตามวัตถุประสงค์ดังกล่าวข้างต้นทั้งภายในและภายนอกประเทศ

(43) ประกอบธุรกิจหรือดำเนินการใดๆ ทั้งปวงที่เกี่ยวข้อง ส่งเสริม หรือเพื่อความสำเร็จตามวัตถุประสงค์ของบริษัท

รับรองสำเนาถูกต้อง

(นายยูเซฟ อิล คัมรี

(Mr. Youssef El Khomri

นางอาร์ดา ว่องกุศลกิจ)

Mrs. Arada Vongkusolkrit)

รับรองสำเนาถูกต้อง

นาย

(นายวรรัตน์ ธรรมสุวรรณ)



วัตถุประสงค์ของบริษัทมีจำนวน

50

ข้อ ข้างต่อไป

(44) ประกอบกิจการซื้อ ขาย เช่า ให้เช่า ให้เช่าซื้อสิ่งหาริมทรัพย์ทุกชนิด เพื่อจัดสร้างอาคาร สำนักงาน อาคารพาณิชย์ บ้านเรือน ที่พักอาศัย แฟลต ทาวน์เฮาส์ อาคารชุด รวมทั้งกิจการจัดสรรที่ดิน จัดสรรบ้านและที่ดิน จัดสรรสวนเกษตร โดยการจัดซื้อที่ดินแปลงใหญ่แล้วแบ่งแยกออกเป็นแปลงย่อย โดยไม่มีสิ่งปลูกสร้างหรือมีสิ่งปลูกสร้าง หรือโดยจัดทำเป็นสวนเกษตร เพื่อขาย ให้เช่าซื้อ ตลอดจนเพื่อนำมาเป็นอาคาร สำนักงาน โรงงาน หรือ โกดังสินค้าของบริษัท

(45) ทำการพัฒนาที่ดิน จัดสรรที่ดิน ซื้อขายที่ดิน รับปลูกสร้างบ้าน อาคารพาณิชย์ จำนวน เป็นนายหน้าซื้อขายที่ดิน รับอสังหาริมทรัพย์ และอาคารทุกประเภท และอื่นๆ ที่เกี่ยวข้องกับธุรกิจพัฒนาหรือก่อสร้างต่างๆ

(46) ประกอบกิจการซื้อ ขาย เช่า ให้เช่า ให้เช่าซื้อ ขายฝาก แลกเปลี่ยนซึ่งที่ดิน ห้องชุด อาคารชุด หรือสิ่งหาริมทรัพย์อื่น



(47) รับทำการเป็นผู้บริหารอาคารชุด เป็นผู้จัดการนิติบุคคลอาคารชุด ดูแลทรัพย์สิน ผลประโยชน์และสิทธิต่างๆ ของอาคารชุด หรือผู้อาศัยในอาคารชุด รวมทั้งทำการก่อสร้างอาคารชุด จัดหาผู้ซื้ออาคารชุด

(48) ประกอบกิจการให้คำปรึกษา ให้คำแนะนำ ควบคุมการดำเนินงาน และจัดการธุรกิจให้กับบุคคล คณะบุคคล นิติบุคคลอาคารชุด รวมทั้งการจัดการผลประโยชน์ การเก็บผลประโยชน์ในการจัดการทรัพย์สิน

(49) ประกอบกิจการฉาย หรือให้บริการเทป หรือวีดิทัศน์

(50) ประกอบกิจการสถานประกอบการเพื่อสุขภาพ (กิจการสปาหรือแนวเพื่อสุขภาพ).

รับรองสำเนาถูกต้อง

 
(นายยูเซฟ อิล คัมรี) นางอารดา ว่องกุศลกิจ
(Mr. Youssef El Khomri) Mrs. Arada Vongkusolkij

รับรองสำเนาถูกต้อง

(นายณรัตน์ ธรรมสุวรรณ)





ใบอนุญาตทำงาน
Work Permit
20002549001784

ประเทศไทย
THAILAND

ใบอนุญาตทำงานเลขที่
Work Permit No.

ลศ/ค00060/2566

ชื่อผู้ได้รับอนุญาตทำงาน
Name

MR. YOUSSEF EL KHOMRI

วัน เดือน ปี เกิด
Date of Birth

3 OCT 1982

สัญชาติ
Nationality

Moroccan

หนังสือเดินทางหรือเอกสารใช้แทนหนังสือเดินทางเลขที่
Passport or Travel Document No.

LC3917971

สิทธิในการทำงาน
Right to engage in type(s) of work

EXECUTIVE VICE PRESIDENT & CHIEF OPERATING OFFICER



ลายมือชื่อผู้ได้รับอนุญาต
Signature of the work permit holder

For the attachment of Power of Attorney of
The Erawan Group Public Company Limited only

เงื่อนไขการทำงาน
Conditions

ไม่มี
None

ชื่อนายจ้าง
Name of the Employer

THE ERAWAN GROUP PUBLIC COMPANY LIMITED
THE ERAWAN GROUP PUBLIC COMPANY LIMITED

วันออกใบอนุญาตทำงาน
Date of Issue

9 MAR 2023

วันสิ้นสุดใบอนุญาตทำงาน
Date of Expiry

31 DEC 2027

ลายมือชื่อ
Signature

นายไพโรจน์ โชติกเสถียร

นายทะเบียน
Registrar



Scan QR

Certified True Copy

รับรองสำเนาถูกต้อง

(Mr. Youssef El Khomri)

(นายยูเซฟ อิล คัมรี)

รับรองสำเนาถูกต้อง

(นายนวรัตน์ ธรรมสุวรรณ)



บัตรประจำตัวประชาชน Thai National ID Card
 เลขประจำตัวประชาชน 3 1009 01815 35 1
 Identification Number
 ชื่อและชื่อสกุล นาง อารดา ว่องกุศลกิจ
 Name Mrs. Arada Vongkusolkit
 เกิดวันที่ 6 ก.พ. 2518
 Date of Birth 6 Feb. 1975
 ที่อยู่ 24 ซ.นวนานี 9 แขวงรามอินทรา เขตคันนายาว กรุงเทพมหานคร
 28 เม.ย. 2560
 วันอายุบัตร 28 Apr. 2017
 วันที่ออก (ดูที่ข้อบัญญัติ) วันที่หมดอายุ 5 Feb. 2028
 Date of Issue (ดูที่ข้อบัญญัติ) Date of Expiry
 1043-02-04281116

BORA-9.2-04-2560
 ประเทศไทย
 THAILAND

ใ้รับรองสำเนาถูกต้อง

 (นางอารดา ว่องกุศลกิจ)

รายการเกี่ยวกับบ้าน
 เลขรหัสประจำบ้าน 1043-002313-8
 เล่มที่ 1
 รายการที่อยู่ 24 ซอยนวนานี 9
 แขวงคันนายาว เขตคันนายาว กรุงเทพมหานคร
 ชื่อหมู่บ้าน นวนานี
 ประเภทบ้าน บ้าน
 วันเดือนปีที่กำหนดบ้านเลขที่ 18 ตุลาคม 2542
 ชื่อ (นายสมชาย วัฒนกุล) นายทะเบียน
 วันเดือนปีที่พิมพ์ทะเบียนบ้าน 19 กุมภาพันธ์ 2550

เล่มที่ 1 รายการบุคคลในบ้านของเลขรหัสประจำบ้าน 1043-002313-8 ลำดับที่ 5
 ชื่อ นางอารดา ว่องกุศลกิจ สัญชาติ ไทย เพศ หญิง
 เลขประจำตัวประชาชน 3-1009-01815-35-1 สถานภาพ โสด
 เกิดเมื่อ 6 ก.พ. 2518
 มารดาให้กำเนิด ชื่อ จันทนา 3-1009-01815-32-6 สัญชาติ ไทย
 บิดาให้กำเนิด ชื่อ วิฑูรย์ 3-7105-01050-52-1 สัญชาติ ไทย
 * มาจาก 102 หมู่ 33 (แดงอุดม) แขวงคลองตันเหนือ
 เขตวัฒนา กรุงเทพมหานคร เมื่อ 12 ก.ย. 2550 (น.ส.สุนันท์ ลือเกียรติบัณฑิต)
 ** ใบที่
 ใ้รับรองสำเนาถูกต้อง

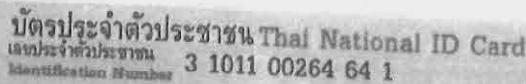
 (นายนรินทร์ ธรรมสุวรรณ)

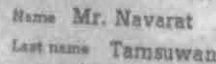

ชื่อตำแหน่งและชื่อสกุล นาย นวรัตน์ ธรรมสุวรรณ



เกิดวันที่ 16 ต.ค. 2508 **ปริญ**
Date of Birth 16 Oct. 1965

בדף 76

ที่สุญ 27/933 ส.กฤษฎาณานิก 005/1 แรวงหลักสอง
เขตบางมด ๑๕ ม.ค. ๒๕๓๕

เขตบางแค กรุงเทพมหานคร

10 B.R. 2565

7498 กบฏ
10-5-55 202

10 Aug. 2022
Date of Issue

(ร.ท.) ฐานานันท์ จงจิวงษ์
เจ้าหน้าที่กองช่างโยธา

15 9.9. 2573

ในนิคมอุตสาหกรรม
15 ต.ก. 2533

Date of Expiration: 15 Oct. 2030



1040-03-08101400

0264 64 1
เพื่อใช้ประกอบหนังสือมอบอำนาจของ
08.วิภา ติ เอรวิณ กรุ๊ป จำกัด (มหาชน) เท่านั้น

รับรองสำเนาถูกต้อง

used

(นายบรรณรัตน์ ธรรมสุวรรณ)

[illegible]

รับรองสำเนาถูกต้อง

erolend

(นายนวนรัตน์ ธรรมสุวรรณ)

ที่ 10041220035858



กรมพัฒนาธุรกิจการค้า กระทรวงพาณิชย์

หนังสือรับรอง

ขอรับรองว่าบริษัทนี้ ได้จดทะเบียน เป็นนิติบุคคลตามกฎหมายว่าด้วยบริษัทมหาชนจำกัด
เมื่อวันที่ 1 มิถุนายน 2537 ทะเบียนเลขที่ 0107537001943

ปรากฏข้อความในรายการตามเอกสารทะเบียนนิติบุคคล ณ วันออกหนังสือนี้ ดังนี้

1. ชื่อบริษัท บริษัท ดี เอราวัณ กรุ๊ป จำกัด (มหาชน)
2. กรรมการของบริษัทมี 11 คน ตามรายชื่อดังต่อไปนี้
 1. นางพนิดา เทพกาญจนา
 2. นายชินนท์ ว่องกุศลกิจ
 3. นายบรรยง พงษ์พานิช
 4. นายสุพล วัฒนเวคิน
 5. นายเอกสิทธิ์ โชติกลเสถียร
 6. นายกวิน ว่องกุศลกิจ
 7. นางกุลภัทรา ลิโรดม
 8. นางอารดา ว่องกุศลกิจ
 9. นายชูเชฟ อิล คัมรี
 10. นายสุพัชร วัฒนเวคิน
 11. นายพิพัฒน์ เหลืองนฤมิตชัย/

3. ชื่อและจำนวนกรรมการ ซึ่งมีอำนาจลงลายมือชื่อแทนบริษัท คือ นายชินนท์ ว่องกุศลกิจ
นางพนิดา เทพกาญจนา นางอารดา ว่องกุศลกิจ นายชูเชฟ อิล คัมรี นายสุพัชร วัฒนเวคิน
สองในห้าคนนี้ลงลายมือชื่อร่วมกัน
ข้อจำกัดอำนาจกรรมการ -ไม่มี-

4. ทุน ทุนจดทะเบียน 4,891,207,330.00 บาท /
(สี่พันแปดร้อยเก้าสิบเอ็ดล้านสองแสนเจ็ดพันสามร้อยสามสิบบาทถ้วน)
ทุนชำระแล้วเป็นเงิน 4,886,929,429.00 บาท /
(สี่พันแปดร้อยแปดสิบหกล้านเก้าแสนสองหมื่นเก้าพันสี่ร้อยยี่สิบเก้าบาทถ้วน)

5. สำนักงานใหญ่ ตั้งอยู่เลขที่ 2 ถนนสุขุมวิท แขวงคลองเตย เขตคลองเตย กรุงเทพมหานคร/
สำนักงานสาขา ตั้งอยู่ (1) เลขที่ 494 อาคารเอราวัณ แบงค็อก (ร้านอาหารมานโฮ บิสโทร และ ชิคานะ นามิ) ชั้นที่ 2
ห้องเลขที่ 2-1 และ 2-2 ถนนเพลินจิต แขวงลุมพินี เขตปทุมวัน กรุงเทพมหานคร/
สำนักงานสาขา ตั้งอยู่ (2) เลขที่ 4 โรงแรมเจดับบลิว แมริออท กรุงเทพ ถนนสุขุมวิท แขวงคลองเตย เขตคลองเตย
กรุงเทพมหานคร/

คำเตือน : ผู้ใช้ควรตรวจสอบข้อความทราบท้ายหนังสือรับรองฉบับนี้ทุกครั้ง



กรมพัฒนาธุรกิจการค้า กระทรวงพาณิชย์
Department of Business Development
Ministry of Commerce

รับรองสำเนาถูกต้อง

๓๐๒๗

(นายนวนรัตน์ ธรรมสุวรรณ)

Leading Business
Innovation



ที่ 10041220035858



กรมพัฒนาธุรกิจการค้า กระทรวงพาณิชย์

หนังสือรับรอง

สำนักงานสาขา ตั้งอยู่ (3) เลขที่ 29/9 โรงแรมไอบิส สาทร ซอยงามดูพลี ถนนพระราม 4 แขวงทุ่งมหาเมฆ เขตสาทร กรุงเทพมหานคร/

สำนักงานสาขา ตั้งอยู่ (4) เลขที่ 41 อาคารโรงแรมไอบิส กรุงเทพ สุขุมวิท 4 ซอยสุขุมวิท 4 ถนนสุขุมวิท แขวงคลองเตย เขตคลองเตย กรุงเทพมหานคร/

สำนักงานสาขา ตั้งอยู่ (5) เลขที่ 463/68,463/99 อาคารโรงแรมฮอติเคย์ อินน์ พัทยา และ ฮอติเคย์ อินน์ เอ็กเซ็กคูทีฟ พัทยา ถนนพัทยาสาย 1 ตำบลหนองปรือ อำเภอบางละมุง จังหวัดชลบุรี/

สำนักงานสาขา ตั้งอยู่ (6) เลขที่ 927 อาคารโรงแรมเมอร์เคียว ไอบิส กรุงเทพ สยาม ถนนพระราม 1 แขวงวังใหม่ เขตปทุมวัน กรุงเทพมหานคร/

สำนักงานสาขา ตั้งอยู่ (7) เลขที่ 463/100 อาคารโรงแรม เมอร์เคียว พัทยา โอเชียน รีสอร์ท หมู่ที่ 9 ตำบลหนองปรือ อำเภอบางละมุง จังหวัดชลบุรี/

สำนักงานสาขา ตั้งอยู่ (8) เลขที่ 27 อาคารโรงแรมโนโวเทล ไอบิส สไตล์ กรุงเทพ สุขุมวิท 4 ซอยสุขุมวิท 4 ถนนสุขุมวิท แขวงคลองเตย เขตคลองเตย กรุงเทพมหานคร/

สำนักงานสาขา ตั้งอยู่ (9) เลขที่ 5/1 อาคารโรงแรมเมอร์เคียว ไอบิส กรุงเทพ สุขุมวิท24 ซอยสุขุมวิท24 ถนนสุขุมวิท แขวงคลองเตย เขตคลองเตย กรุงเทพมหานคร/

6. วัตถุประสงค์ของบริษัทมหาชนจำกัดนี้มี 50 ข้อ ดังปรากฏในสำเนาเอกสารแนบท้ายหนังสือรับรองนี้ จำนวน 5 แผ่น โดยมีลายมือชื่อนายทะเบียนซึ่งรับรองเอกสารเป็นสำคัญ

ออกให้ ณ วันที่ 3 เดือน ธันวาคม พ.ศ. 2567

(นายณัฐภณ แก้วน้อย)

นายทะเบียน

รับรองสำเนาถูกต้อง

(นายณวัฒน์ ธรรมสุวรรณ)



กรมพัฒนาธุรกิจการค้า กระทรวงพาณิชย์
Department of Business Development
Ministry of Commerce

ก้าวสู่ธุรกิจ
ดิจิทัล

Leading Business
Transformation



ที่ 10041220035858



กรมพัฒนาธุรกิจการค้า กระทรวงพาณิชย์

หนังสือรับรอง

ข้อควรทราบ ประกอบหนังสือรับรอง ฉบับที่ 10041220035858

1. กรณีที่เป็นบริษัทจดทะเบียนในตลาดหลักทรัพย์แห่งประเทศไทย กรรมการและผู้บริหารจะต้องมีคุณสมบัติ และไม่มีลักษณะต้องห้ามตามพระราชบัญญัติหลักทรัพย์และตลาดหลักทรัพย์ พ.ศ. 2535 ไปตลอดรอดساب รายละเอียดที่สำนักงานคณะกรรมการกำกับหลักทรัพย์และตลาดหลักทรัพย์
2. บริษัทนี้เดิมชื่อ บริษัท อัมรินทร์ พลาซ่า จำกัด ทะเบียนเลขที่ 0105525047852 ได้จดทะเบียนแปรสภาพเป็นบริษัทมหาชนจำกัด เมื่อวันที่ 1 มิถุนายน 2537 ได้จดทะเบียนเปลี่ยนชื่อเป็น บริษัท ดี เอราวัณ กรุ๊ป จำกัด (มหาชน) เมื่อวันที่ 14 มิถุนายน 2548/
3. นิติบุคคลนี้ได้ส่งงบการเงินปี 2566
4. หนังสือนี้รับรองเฉพาะข้อความที่ห้าง/บริษัทได้นำมาจดทะเบียนไว้เพื่อผลทางกฎหมายเท่านั้น ข้อเท็จจริงเป็นสิ่งที่ควรหาไว้พิจารณาฐานะ
5. นายทะเบียนอาจเพิกถอนการจดทะเบียน ถ้าปรากฏว่าข้อความอันเป็นสาระสำคัญที่จดทะเบียนไม่ถูกต้อง หรือเป็นเท็จ

รับรองสำเนาถูกต้อง

นอ.โมล

(นายณวัฒน์ ธรรมสุวรรณ)



วัตถุประสงค์ของบริษัทมีจำนวน

50

ข้อ ดังต่อไปนี้

- (1) ซื้อ จัดทำ จัดหา รับ โอน ยืม เช่า เช่าช่วง เช่าซื้อ ถือกรรมสิทธิ์ ครอบครอง ปรับปรุง ใช้บำรุงรักษา ซ่อมแซม และจัดการโดย
ประการอื่นซึ่งสิทธิหรือทรัพย์สินที่เป็นสังหาริมทรัพย์ หรือสังหาริมทรัพย์ รวมทั้งทรัพย์สินใดๆ ตลอดจนดอกผลของทรัพย์สินนั้น
- (2) ขาย ขายฝาก โอน ให้ยืม ให้เช่า ให้เช่าช่วง ให้เช่าซื้อ จำนอง จำนำ ก่อการผูกพันอย่างใดๆ แลกเปลี่ยน และจำหน่ายสิทธิ หรือ
ทรัพย์สินที่เป็นสังหาริมทรัพย์ หรือสังหาริมทรัพย์ รวมทั้งทรัพย์สินใดๆ ตลอดจนดอกผลของทรัพย์สินนั้นโดยประการอื่น
- (3) แต่งตั้งหรือรับเป็นนายหน้า ตัวแทน ตัวแทนค้าต่างในกิจการและธุรกิจทุกประเภททั้งภายในและภายนอกประเทศ เว้นแต่ในธุรกิจ
ประจักษ์กับ การหาสมาชิกให้สมาคม และการค้าหลักทรัพย์
- (4) กู้ยืมเงิน เบิกเงินเกินบัญชีจากธนาคาร นิติบุคคล หรือสถาบันการเงินอื่น และให้กู้ยืมเงิน หรือให้เครดิตด้วยวิธีอื่นใด โดยไม่มีหลัก
ประกันหรือไม่ก็ตาม รวมถึงการรับจำนอง รับจำนำ รับไว้ซึ่งทรัพย์สิน หรือหลักประกันต่างๆ เพื่อเป็นการประกันการขายสินค้าเงินผ่อน การขายสินค้า
เงินเชื่อ หรือชำระหนี้ของลูกหนี้ต่อบริษัท หรือเพื่อเป็นประกันการปฏิบัติงานของพนักงานบริษัท หรือบุคคลใดๆ ต่อบริษัท รวมตลอดจนการรับ ออก โอน
และสละสิทธิ์เงิน หรือตราสารที่เปลี่ยนมือได้อย่างอื่น เว้นแต่ในธุรกิจธนาคาร ธุรกิจเงินทุน และธุรกิจเครดิตฟองซิเอร์
- (5) ทำการจัดตั้งสำนักงานสาขาหรือแต่งตั้งตัวแทนทั้งภายในและภายนอกประเทศ
- (6) เข้าเป็นหุ้นส่วนจำกัดความรับผิดชอบในห้างหุ้นส่วนจำกัด เป็นผู้ถือหุ้นในบริษัทจำกัด และบริษัทมหาชนจำกัดอื่นทั้งภายในและ
ต่างประเทศ ไม่ว่าจะมีส่วนได้ส่วนเสียกับบริษัทหรือไม่ก็ตาม รวมทั้งการลงทุนหรือเข้าร่วมลงทุน และการประกอบกิจการในทางการค้าหรือ
ธุรกิจใดๆ ร่วมกับบุคคล องค์กรบุคคล หรือนิติบุคคลใดภายใต้วัตถุประสงค์ของบริษัท
- (7) ประกอบกิจการค้า ข้าว ผลิตภัณฑ์ข้าว มันสำปะหลัง ผลิตภัณฑ์มันสำปะหลัง ข้าวโพด งา ถั่ว พริกไทย ปอ หุ่น ฝ้าย ถั่ว งา ไม้
ยาง ไม้ ผลไม้ ของป่า สมุนไพร หนังกัดัว เขาสัตว์ สัตว์มีชีวิต เนื้อสัตว์แช่และ น้ำตาล อาหารสัตว์ และพืชผลทางการเกษตรทุกชนิด
- (8) ประกอบกิจการค้า เครื่องจักร เครื่องยนต์ เครื่องมือกล เครื่องปั้นแรง ยานพาหนะ เครื่องกำเนิดและเครื่องใช้ไฟฟ้า ตู้เย็น เครื่องปรับอากาศ
พัดลม หม้อหุงข้าวไฟฟ้า เตาไฟฟ้า เครื่องสูบน้ำ เครื่องทำความร้อน เครื่องทำความเย็น เครื่องครัว เครื่องเหล็ก เครื่องทองแดง เครื่องทองเหลือง
เครื่องสุขภัณฑ์ เครื่องเคหะภัณฑ์ เครื่องเฟอร์นิเจอร์ อุปกรณ์ไฟฟ้า อุปกรณ์ประปา รวมทั้งอะไหล่และอุปกรณ์ของสินค้าดังกล่าวข้างต้น

รับรองสำเนาถูกต้อง

๒๐๒๓

(นายณรงค์ ธรรมสุวรรณ)



วัตถุประสงค์ของบริษัทมีจำนวน 50 ข้อ ดังต่อไปนี้

- (9) ประกอบกิจการค้าอาหารสด อาหารแห้ง อาหารสำเร็จรูป เครื่องกระป๋อง เครื่องปรุงอาหาร เครื่องดื่ม สุรา เบียร์ นม และเครื่องบริโภคอื่น
- (10) ประกอบกิจการค้าผ้า ด้าย เครื่องนุ่งห่ม เสื้อผ้าสำเร็จรูป เครื่องแต่งกาย เครื่องประดับกาย เครื่องสำอาง เครื่องใช้และเครื่องมือเสริมความงาม และเครื่องอุปโภคอื่น
- (11) ประกอบกิจการค้ายารักษาและป้องกันโรคสำหรับคนและสัตว์ เครื่องเวชภัณฑ์ เคมีภัณฑ์ เครื่องมือแพทย์ และเภสัชกรรม ปุ๋ย ยาปรับศัตรูพืช ยาบำรุงพืช และสัตว์ทุกชนิด เครื่องมือเครื่องใช้ในทางวิทยาศาสตร์
- (12) ประกอบกิจการค้าทอง นาก เงิน ทองขาว และกัญชงและกัญชา รวมทั้งวัตถุทำเทียมสิ่งดังกล่าว
- (13) ประกอบกิจการค้ากระดาษ เครื่องเขียน แบบเรียน แบบพิมพ์ หนังสือ อุปกรณ์การเรียน เครื่องคำนวณ เครื่องพิมพ์ อุปกรณ์การพิมพ์ สิ่งพิมพ์ หนังสือพิมพ์ ตู้เก็บเอกสาร และเครื่องใช้สำนักงานทุกชนิด
- (14) ประกอบกิจการค้าวัสดุก่อสร้าง อุปกรณ์และเครื่องมือเครื่องใช้ในการก่อสร้าง เครื่องมือช่างทุกประเภท สี เครื่องมือทาสี เครื่องตกแต่งอาคารทุกชนิด
- (15) ประกอบกิจการค้าพลาสติก หรือสิ่งอื่นซึ่งมีลักษณะคล้ายคลึงกัน ทั้งที่อยู่ในสภาพวัตถุดิบหรือสำเร็จรูป
- (16) ประกอบกิจการค้ายางดิบ ยางแผ่น หรือยางชนิดอื่นอันผลิตขึ้นหรือได้มาจากส่วนใดส่วนหนึ่งของต้นยางพารา รวมตลอดถึงยางเทียม สิ่งทำเทียม วัตถุหรือสินค้าดังกล่าวโดยกรรมวิธีทางวิทยาศาสตร์
- (17) ประกอบการทำนา ทำสวน ทำไร่ ทำนาเกลือ ทำป่าไม้ ทำสวนยาง เลี้ยงสัตว์และกิจการคอกปศุสัตว์
- (18) ประกอบกิจการโรงสี โรงเลื่อย โรงงานไสไม้และอบไม้ โรงงานต่อตัวถังรถยนต์ โรงงานผลิตเชรามิกและเครื่องเคลือบ โรงงานผลิตเครื่องปั้นดินเผา โรงงานอัดปอ โรงงานสกัดน้ำมันพืช โรงงานกระดาษ โรงงานกระสอบ โรงงานทอผ้า โรงงานปั่นด้าย โรงงานย้อมและผลิตสวดลายผ้า โรงงานผลิตและหล่อตอกยางรถยนต์ โรงงานผลิตเหล็ก โรงหล่อและกลึงโลหะ โรงงานสังกะสี โรงงานผลิตอาหารสำเร็จรูป โรงงานสุรา โรงงานแก๊ส โรงงานเบียร์ โรงงานน้ำตาล โรงงานผลิตเครื่องใช้พลาสติก โรงงานรีดและหล่อหลอมโลหะ โรงงานผลิตประตูและหน้าต่าง โรงงานแก้ว โรงงานผลิตเครื่องดื่ม โรงงานหล่อยาง โรงงานประกอบรถยนต์

รับรองสำเนาถูกต้อง

๒๐๒๗

(นายณวัฒน์ ธรรมสุวรรณ)



วัตถุประสงค์ของบริษัทมีจำนวน

50

ข้อ ดังต่อไปนี้

(19) ประกอบกิจการโรงพิมพ์ รับพิมพ์หนังสือ พิมพ์หนังสือจำหน่าย และออกหนังสือพิมพ์

(20) ประกอบกิจการโรงน้ำแข็ง

(21) ประกอบกิจการประมง แพลปลา สะพานปลา

(22) ประกอบกิจการระเบิดดินและย่อยหิน

(23) ประกอบกิจการรับเหมาก่อสร้างอาคาร อาคารพาณิชย์ อาคารที่พักอาศัย สถานที่ทำการ ถนน สะพาน เขื่อน อุโมงค์ และงานก่อสร้างอย่างอื่นทุกชนิด รวมทั้งรับทำงานโยธาทุกประเภท

(24) ประกอบกิจการเหมืองแร่ โรงงานถลุงแร่ แยกแร่ แปรรูปแร่ หลอมแร่ แต่งแร่ สำรวแร่ วิเคราะห์และตรวจสอบแร่

บดแร่ ขนแร่

(25) ประกอบกิจการโรงแรม กิตติาคาร บาร์ ไนท์คลับ โบว์ลิ่ง อาบอบนวด โรงภาพยนตร์ และโรงมหรสพอื่น สถานพักตากอากาศ สนามกีฬา สระว่ายน้ำ

(26) ประกอบกิจการขนส่งและขนถ่ายสินค้า และคนโดยสารทั้งทางบก ทางน้ำ ทางอากาศ ทั้งในประเทศและระหว่างประเทศ รวมทั้งรับบริการนำของออกจากท่าเรือตามพิธีศุลกากร และการจัดระวาง การขนส่งทุกชนิด

(27) ประกอบกิจการนำเที่ยว รวมทั้งธุรกิจที่เกี่ยวข้องกับการนำเที่ยวทุกชนิด (เมื่อได้รับอนุญาตจากหน่วยงานที่เกี่ยวข้องแล้ว)

(28) ประกอบกิจการซื้อขายแลกเปลี่ยนเงินตราต่างประเทศ (เมื่อได้รับอนุญาตจากกระทรวงการคลังแล้ว)

(29) ประกอบกิจการส่งเข้ามาจำหน่ายในประเทศ และส่งออกไปจำหน่ายยังต่างประเทศซึ่งสินค้าตามที่กำหนดไว้ในวัตถุประสงค์

(30) ประกอบกิจการตัดผม แต่งผม เสริมสวย คัดเย็บและซักยัดเสื้อผ้า

(31) ประกอบกิจการรับจ้างถ่ายรูป ล้างอัด ขยายรูป รวมทั้งเอกสาร

(32) ประกอบกิจการจัดสร้างและจัดจำหน่ายภาพยนตร์

(33) ประกอบกิจการสถานีบริการน้ำมันเชื้อเพลิงและให้บริการซ่อมแซม บำรุงรักษา ตรวจสอบ อัคคีภัย ฟันน้ำยาทันตกรรมสำหรับยานพาหนะทุกประเภท รวมทั้งบริการติดตั้ง ตรวจสอบ และแก้ไขอุปกรณ์ป้องกันวินาศภัยทุกประเภท .

รับรองสำเนาถูกต้อง

นพป

(นายวรรัตน์ ธรรมสุวรรณ)



(34) ประกอบกิจการบริการด้านกฎหมาย ทางบัญชี ทางวิศวกรรม ทางสถาปัตยกรรม รวมทั้งการโฆษณา

(35) ประกอบธุรกิจบริการค้าประกันหนี้สิน ความรับผิด และการปฏิบัติตามสัญญาของบุคคลอื่น รวมทั้งรับบริการค้าประกันบุคคลซึ่งเดินทางเข้ามาในประเทศไทย หรือเดินทางออกไปต่างประเทศตามกฎหมายว่าด้วยคนเข้าเมือง กฎหมายว่าด้วยภาษีอากร และกฎหมายอื่น

(36) ประกอบธุรกิจบริการรับเป็นที่ปรึกษาและให้คำแนะนำปัญหาเกี่ยวกับด้านบริหารงานพาณิชย์กรรม อุตสาหกรรม รวมทั้งปัญหาการผลิต การตลาด และจัดจำหน่าย

(37) ประกอบกิจการบริการจัดเก็บ รวบรวม จัดทำ จัดพิมพ์และเผยแพร่สถิติ ข้อมูลในทางเกษตรกรรม อุตสาหกรรม พาณิชยกรรม การเงิน การตลาด รวมทั้งวิเคราะห์และประเมินผลในทางธุรกิจ

(38) ประกอบกิจการโรงพยาบาลเอกชน สถานพยาบาล รับรักษาคนไข้และผู้เจ็บป่วย รับทำการฝึกสอนและอบรมด้านวิชาการเกี่ยวกับการแพทย์ การอนามัย

(39) ประกอบธุรกิจบริการรับเป็นผู้จัดการและดูแลผลประโยชน์ เก็บผลประโยชน์ และจัดการทรัพย์สินให้บุคคลอื่น

(40) ประกอบกิจการประมูลเพื่อขายสินค้าและรับจ้างทำของตามวัตถุประสงค์ที่ประสงค์ทั้งหมดให้แก่บุคคล กติกาบุคคล นิติบุคคล ส่วนราชการและองค์การของรัฐ

(41) ออกหลักทรัพย์ประเภทหุ้นสามัญ หุ้นบุริมสิทธิ หุ้นกู้ ตั๋วเงิน ใบสำคัญแสดงสิทธิที่จะซื้อหุ้น ใบสำคัญแสดงสิทธิที่จะซื้อหุ้นกู้ ตราสารหรือหลักทรัพย์อื่นใดตามกฎหมายว่าด้วยบริษัทมหาชนจำกัด กฎหมายว่าด้วยหลักทรัพย์และตลาดหลักทรัพย์ หรือกฎหมายอื่นใด เพื่อเสนอขายต่อผู้ถือหุ้น ประชาชน หรือบุคคลใดๆ ทั้งนี้โดยมีราคาตามมูลค่าของหลักทรัพย์ที่จัดหรือกำหนดไว้ หรือโดยการให้ส่วนลด หรือในราคาที่สูงก็ได้

(42) ประกอบธุรกิจตามวัตถุประสงค์ดังกล่าวข้างต้นทั้งภายในและภายนอกประเทศ

(43) ประกอบธุรกิจหรือดำเนินการใดๆ ทั้งปวงที่เกี่ยวข้อง ส่งเสริม หรือเพื่อความสำเร็จตามวัตถุประสงค์ของบริษัท

รับรองสำเนาถูกต้อง

นอ.นพ

(นายณวัฒน์ ธรรมสุวรรณ)



บัตรประจำตัวประชาชน Thai National ID Card
เลขประจำตัวประชาชน Identification Number 1 8101 00006 90 7

ชื่อตัวและชื่อสกุล นาย จำลอง อทัยรัตน์
Name Mr. Jumlong
Last name Utairat
เกิดวันที่ 3 พ.ค. 2527
Date of Birth 3 May 1984

อายุ 202 หมู่ที่ 1 ต.เพาทอง อ.เมืองกระบี่
จ.กระบี่

8 เม.ย. 2565
วันออกบัตร
2 Apr. 2022
Date of Issue

(นายสนั่น พงษ์ประวัติ)
เจ้าพนักงานออกบัตร

2 พ.ค. 2573
วันหมดอายุ
2 May 2030
Date of Expiry

8104-03-04081318

สำเนาถูกต้อง

Ju

MERCURE
HOTEL



MERCURE IBIS BANGKOK SIAM

รายงานการวิเคราะห์ผลกระทบสิ่งแวดล้อม

ชื่อโครงการ บริษัท คิเอราวิธ กรุ๊ป จำกัด มหาชน

ที่ตั้งโครงการ 927 ถนนพระราม 1 แขวงวังใหม่ เขตปทุมวัน กรุงเทพฯ 10330

ชื่อเจ้าของโครงการ นายเพชร ไกรนุกูล, นางอาร์ดา ว่องกุศลกิจ

ที่อยู่เจ้าของโครงการ 53 ซอยสุวรรณสวัสดิ์ แขวงทุ่งมหาเมฆ กรุงเทพฯ

24 ซอยนพธานี 9 แขวงคันนายาว เขตคันนายาว กรุงเทพฯ

การมอบอำนาจ

☒ เจ้าของโครงการได้มอบอำนาจให้ นายจำลอง อุทัยรัตน์

เป็นผู้ดำเนินการเสนอรายงาน ดัชนีสิ่งมอบอำนาจที่แบบ

☐ เจ้าของโครงการมิได้มีการมอบอำนาจแต่อย่างใด

จัดทำโดย

(นายจำลอง อุทัยรัตน์)

**รายการแสดงผลกระทบทบสิ่งแวดล้อมที่สำคัญ มาตรการป้องกันและแก้ไขผลกระทบสิ่งแวดล้อม
โครงการโรงแรม "เมอร์เคียว เอ็มเอส สยาม" ตั้งอยู่ที่ 927 ถนนพระราม 1 แขวงวังใหม่ เขตปทุมวัน กรุงเทพมหานคร**

มาตรการป้องกันและแก้ไขผลกระทบสิ่งแวดล้อม	ผลการปฏิบัติตามมาตรการฯ	ปัญหา อุปสรรค ที่ไม่สามารถปฏิบัติ ตาม มาตรการ และแนวทางแก้ไข
- จำกัดความเร็วรถที่จะเข้า-ออกโครงการ ให้มีความเร็ว ไม่เกิน 30 กิโลเมตร/ชั่วโมง	มีการติดป้ายจำกัดความเร็ว ไม่เกิน 30 กิโลเมตร/ชั่วโมง (ภาพประกอบที่ 14)	ไม่พบปัญหาและอุปสรรค
- รมรงค์ให้รถที่เสียขาคัดกระเสจระจกรเข้าและออกจากโครงการอย่างระมัดระวัง	จัดเจ้าหน้าที่คอยให้สัญญาณ	ไม่พบปัญหาและอุปสรรค
- จัดให้มีป้ายแสดงที่จอดรถเต็ม เมื่อที่จอดรถยนต์ของชั้นใดชั้นหนึ่งเต็ม เพื่อเข้าไปจอดอีกชั้น และไม่ให้เวลาในการวนรอบโครงการ	จัดเจ้าหน้าที่ รปภ. คอยแจ้งอยู่บริเวณลานจอดรถ (ภาพประกอบที่ 12)	ไม่พบปัญหาและอุปสรรค
- ประชาสัมพันธ์ และส่งเสริมให้ผู้พักแรมในโครงการ ใช้บริการรถไฟฟ้า โดยแจกเอกสาร (ฉบับภาษาไทยและภาษาอังกฤษ) หรือแผ่นผังแนะนำเส้นทาง และวิธีการใช้บริการ เพื่อให้สอดคล้องกับการเลือกที่ตั้ง โครงการที่อยู่ใกล้กับสถานีรถไฟฟ้า	มีการแจกเอกสาร (ภาพประกอบที่ 9)	ไม่พบปัญหาและอุปสรรค
- แนะนำเส้นทาง และโครงข่ายเชื่อมต่อของรถไฟฟ้าให้ผู้พักแรมทราบ ตลอดจนราคาค่าโดยสาร วิธีการเข้าใช้ เป็นต้น	มีการแจกเอกสาร (ภาพประกอบที่ 9)	ไม่พบปัญหาและอุปสรรค
- อำนวยความสะดวกในการ ติดตั้งรถแท็กซี่ ให้เข้ามารับผู้พักในโครงการเพื่อเชื่อมต่อ ไปยังสถานีรถไฟฟ้า หรือที่อื่นๆ ได้สะดวก	มีการประสานงานระหว่างพนักงานส่งแขกและเจ้าหน้าที่ รปภ. (ภาพประกอบที่ 26)	ไม่พบปัญหาและอุปสรรค
- คิดตั้งค่าธรรมเนียมจอดรถที่ถนน และที่ลานจอดรถให้ชัดเจนและในระยะทางพอสมควรที่จะลดรถได้ทันก่อนเข้าสู่โครงการ ได้อย่างปลอดภัย	มีการตีเส้นแบ่งจราจรอย่างชัดเจน (ภาพประกอบที่ 12)	ไม่พบปัญหาและอุปสรรค
- ห้ามประกอบกิจการใดๆ รวมทั้งการก่อสร้างที่จัดไว้สำหรับเป็นที่จอดรถยนต์อื่นจะทำไปพื้นที่จอดรถลดลงจากที่เสนอไว้ในรายงานฯ	ไม่มีการเพิ่มเติมกิจกรรมใดๆ ในลานจอด	ไม่พบปัญหาและอุปสรรค
- จัดให้มีที่จอดรถของโครงการ จำนวน 145 คัน ตามที่ออกแบบไว้	สามารถจอดรถได้ตามจำนวน	ไม่พบปัญหาและอุปสรรค

**รายการแสดงผลกระทบทบสิ่งแวดล้อมที่สำคัญ มาตรการป้องกันและแก้ไขผลกระทบสิ่งแวดล้อม
โครงการโรงแรม "เมอร์เคียวไฮวิส สยาม" ตั้งอยู่ที่ 927 ถนนพระราม 1 แขวงวังใหม่ เขตปทุมวัน กรุงเทพมหานคร**

มาตรการป้องกันและแก้ไขผลกระทบสิ่งแวดล้อม	ผลการปฏิบัติตามมาตรการฯ	ปัญหา อุปสรรค ที่ไม่สามารถปฏิบัติ ตาม มาตรการ และแนวทางแก้ไข
- จัดให้มีแผนแบ่งซองจ้างอย่างชัดเจน เพื่อความเป็นระเบียบเรียบร้อยของการ จอดรถภายในลานจอดรถของโครงการ	มีการตีเส้นแบ่งอย่างชัดเจน (ภาพประกอบที่ 12)	ไม่พบปัญหาและอุปสรรค
- จัดให้มีเจ้าหน้าที่ประจำพื้นที่จอดรถยนต์ชั้นที่ 6 ซึ่งต้องผ่านการฝึกอบรมปฏิบัติการ ใช้อุปกรณ์เครื่องมือที่เกี่ยวข้องกับ ลิฟท์จอดรถยนต์อย่างครบถ้วนสมบูรณ์ ตลอด 24 ชั่วโมง โดยแบ่งจำนวนเจ้าหน้าที่ ดังนี้		
1. ช่วงเวลาเร่งด่วน (06.00-09.00น. และ 17.00-19.00) จัดให้มีเจ้าหน้าที่ 3 คน	มีเจ้าหน้าที่ควบคุม	ไม่พบปัญหาและอุปสรรค
2. ช่วงเวลาปกติ (09.00-17.00น. และ 19.00-22.00 น.) จัดให้มีเจ้าหน้าที่ 2 คน	มีเจ้าหน้าที่ควบคุม	ไม่พบปัญหาและอุปสรรค
3. ช่วงเวลายามวิกาล (22.00-05.00 น.) จัดให้มีเจ้าหน้าที่ 1 คน	มีเจ้าหน้าที่ควบคุม	ไม่พบปัญหาและอุปสรรค
4. ห้ามเข้าของรถยนต์ที่จะเข้า-ออกจากที่จอดรถแบบระบบลิฟท์ยกทำการจอดรถ ด้วยตัวเอง ไม่ว่ากรณีใดๆทั้งสิ้น	มีเจ้าหน้าที่ควบคุม	ไม่พบปัญหาและอุปสรรค
5. ในการนำรถเข้า-ออก จากลิฟท์จอดรถยนต์ทุกครั้งจะเป็นหน้าที่ของเจ้าหน้าที่ ประจำพื้นที่จอดรถ ซึ่งจะคอยควบคุมดูแลในการจอดรถทุกคันจนจนแล้วเสร็จ ทั้งนี้กฎเกณฑ์สำหรับลิฟท์ระบบลิฟท์จอดรถยนต์ต้องอยู่กับเจ้าหน้าที่จอดรถ เท่านั้น	มีเจ้าหน้าที่ควบคุม	ไม่พบปัญหาและอุปสรรค
6. จัดให้มีป้ายระบุข้อบังคับชัดเจน กฎเกณฑ์ และวิธีการใช้เครื่องมือใน ตำแหน่งที่เห็น ได้ชัดเจน โดยไม่ดบังทัศนวิสัยในการจับที่รถยนต์ ติดตั้งไว้ อย่างน้อย 10 แห่ง ในพื้นที่ลาดจอดรถยนต์ชั้นที่ 6	มีป้ายบ่งชี้ (ภาพประกอบที่ 28)	ไม่พบปัญหาและอุปสรรค

**รายการแสดงผลกระทบทบสิ่งแวดล้อมที่สำคัญ มาตรการป้องกันและแก้ไขผลกระทบสิ่งแวดล้อม
โครงการโรงแรม "เมอร์เคียวไฮโปส สยาม" ตั้งอยู่ที่ 927 ถนนพระราม 1 แขวงวังใหม่ เขตปทุมวัน กรุงเทพมหานคร**

มาตรการป้องกันและแก้ไขผลกระทบสิ่งแวดล้อม	ผลการปฏิบัติตามมาตรการฯ	ปัญหา อุปสรรค ที่ไม่สามารถปฏิบัติ ตาม มาตรการและแนวทางแก้ไข
1. จัดให้มีการดูแลต้นไม้และสวนหย่อมภายในพื้นที่โครงการให้อยู่ในสภาพดีอยู่ ตามมาตรการในเรื่องศูนย์รักษาพืชและทัศนียภาพ	มีการจัดเจ้าหน้าที่ดูแลอย่างสม่ำเสมอ (ภาพประกอบที่ 1)	ไม่พบปัญหาและอุปสรรค
2. จัดให้มีพื้นที่สีเขียวโดยรอบโครงการ เพื่อช่วยลดซับซอร์บอนมอนอกไซด์ และลดอุณหภูมิอันเนื่องจากการคายน้ำของพืช	มีการปลูกต้นไม้ (ภาพประกอบที่ 2)	ไม่พบปัญหาและอุปสรรค
3. ทำความสะอาดเครื่องปรับอากาศเป็นประจำเพื่อเพิ่มประสิทธิภาพการทำงาน	มีการจัดทำตารางทำความสะอาด (ภาพประกอบที่ 3)	ไม่พบปัญหาและอุปสรรค
4. จัดให้มีระบบระบายอากาศแบบจ่ายน้ำจากส่วนกลาง ที่ให้สารทำความเย็นชนิด R123 และ R134a ซึ่งเป็นสารที่มีความสามารถในการทำลายโอโซนและค่า ความสามารถในการทำให้โลกร้อนขึ้นต่ำกว่าสารทำความเย็น CFC	มีการจัดระบบระบายอากาศแบบจ่ายน้ำส่วนกลาง (ภาพประกอบที่ 4)	ไม่พบปัญหาและอุปสรรค
5. จัดให้มีการบำรุงรักษาเครื่องปรับอากาศแบบจ่ายน้ำจากส่วนกลางอย่าง สม่ำเสมอ พร้อมปฏิบัติตามคู่มือการใช้งาน	มีการตรวจสอบและดูแลจากบริษัทผู้ติดตั้ง (ภาพประกอบที่ 5)	ไม่พบปัญหาและอุปสรรค
6. จัดให้มีห้องฝั่งเย็น ที่มีการรับรองมาตรฐาน พร้อมทั้งจัดให้มีระบบบำบัด คุณภาพน้ำ เพื่อป้องกันเชื้อลิจิโอนেলা	มีการดูแลรักษาและทำความสะอาดระบบห้องฝั่งเย็น (ภาพประกอบที่ 6)	ไม่พบปัญหาและอุปสรรค
7. จัดให้มีเครื่องผลิตน้ำอ่อน จ่ายน้ำอ่อนไปยังห้องฝั่งเย็น เพื่อลดความกระด้าง ของน้ำที่อาจก่อให้เกิดตะกอน และยืดอายุการใช้งานของห้องฝั่งเย็น	มีการติดตั้งระบบกรองน้ำอ่อน (ภาพประกอบที่ 7)	ไม่พบปัญหาและอุปสรรค
8. จัดให้มีการปลูกพืชประเภทไม้ประดับบริเวณชั้นลานจอดรถยนต์ เพื่อทำ หน้าที่ในการกรอง และดักจับสารพิษทางอากาศไม่ให้ออกสู่ภายนอกโครงการ	มีการปลูกไม้ประดับบริเวณลานจอดรถ (ภาพประกอบที่ 8)	ไม่พบปัญหาและอุปสรรค
9. จัดให้มีเจ้าหน้าที่ดูแลบำรุงรักษาด้านไม้ภายในโครงการให้สวยงามอยู่เสมอ	มีเจ้าหน้าที่รดน้ำตัดแต่งประจำ (ภาพประกอบที่ 1)	ไม่พบปัญหาและอุปสรรค

**รายการแสดงผลกระทบสิ่งแวดล้อมที่สำคัญ มาตรการป้องกันและแก้ไขผลกระทบสิ่งแวดล้อม
โครงการโรงแรม "เมอร์เคียวโฮมัส สยาม" ตั้งอยู่ที่ 927 ถนนพระราม 1 แขวงวังใหม่ เขตปทุมวัน กรุงเทพมหานคร**

มาตรการป้องกันและแก้ไขผลกระทบสิ่งแวดล้อม	ผลการปฏิบัติตามมาตรการฯ	ปัญหา ที่ไม่สามารถปฏิบัติ ตาม มาตรการ และแนวทางแก้ไข
10. ประชาสัมพันธ์ และส่งเสริมให้ผู้พักแรมในโครงการใช้บริการรถไฟฟ้า โดยแจกเอกสาร (ฉบับภาษาไทยและภาษาอังกฤษ) หรือแผ่นพับแนะนำเส้นทาง และวิธีการใช้บริการ เพื่อให้สอดคล้องกับการเลือกที่หนึ่งโครงการที่อยู่ใกล้กับสถานีรถไฟฟ้า	มีการแจกแผ่นพับการใช้รถไฟฟ้าให้กับลูกค้า (ภาพประกอบที่ 9)	ไม่พบปัญหาและอุปสรรค
11. กรณีที่มีการประชุมสัมมนา เจ้าหน้าที่ที่โรงแรมจะต้องแนะนำและประชาสัมพันธ์เส้นทางการเดินทางให้กับผู้เข้าร่วมประชุม เพื่อลดปัญหาเรื่องจราจร	มีการแจ้งลูกค้าผ่านทางฝ่ายขาย (ภาพประกอบที่ 9)	ไม่พบปัญหาและอุปสรรค
12. ทำป้ายประกาศให้ดับเครื่องยนต์ทันทีเมื่อจอด พักภาษาไทยและภาษาอังกฤษ ติดตั้งไว้ในบริเวณที่สามารถมองเห็นได้	มีป้ายติดกรุณาดับเครื่องยนต์ (ภาพประกอบที่ 10)	ไม่พบปัญหาและอุปสรรค
13. ดูแลระบบการระบายอากาศภายในอาคารอยู่เสมอ เป็นประจำดูแลอาคารบางจุด เพื่อให้อากาศถ่ายเทได้สะดวก	มีการเปิดประตูระบายอยู่เสมอและมีระบบพรชแอร์ (ภาพประกอบที่ 11)	ไม่พบปัญหาและอุปสรรค
14. ติดป้ายห้ามติดเครื่องยนต์ทิ้งไว้ในลานจอดรถยนต์ และให้ดับเครื่องยนต์ทันทีเมื่อจอดแล้ว	มีการติดป้ายรถดับเครื่องยนต์ (ภาพประกอบที่ 10)	ไม่พบปัญหาและอุปสรรค
15. ห้ามวางป้ายหรือสิ่งปลูกสร้างอื่นๆ บังหรือกีดขวาง บริเวณช่องเปิดโถงชั้นลานจอดรถยนต์	ไม่มีการวางสิ่งกีดขวาง (ภาพประกอบที่ 12)	ไม่พบปัญหาและอุปสรรค
16. เครื่องกำเนิดไฟฟ้าสำรอง ต้องไม่เคยผ่านการใช้งานมาก่อนเป็นผลิตภัณฑ์สำเร็จรูปประกอบและผ่านการตรวจสอบการใช้งานจากโรงงานผู้ผลิตในประเทศสหรัฐอเมริกา ญี่ปุ่น หรือ ยุโรปตะวันตก ได้มาตรฐานตาม ISO 9001-2000 หรือถ้าประกอบในประเทศไทยต้องมีหนังสือรับรองจากสำนักงานมาตรฐานผลิตภัณฑ์มาแสดงด้วย	เครื่องกำเนิดไฟฟ้าไม่เคยผ่านการใช้งานมาก่อน (ภาพประกอบที่ 13)	ไม่พบปัญหาและอุปสรรค

**รายการแสดงผลกระทบสิ่งแวดล้อมที่สำคัญ มาตรการป้องกันและแก้ไขผลกระทบสิ่งแวดล้อม
โครงการโรงแรม "เมอร์เคียวไอบีส สยาม" ตั้งอยู่ที่ 927 ถนนพระราม 1 แขวงวังใหม่ เขตปทุมวัน กรุงเทพมหานคร**

มาตรการป้องกันและแก้ไขผลกระทบสิ่งแวดล้อม	ผลการปฏิบัติตามมาตรการฯ	ปัญหา อุปสรรค ที่ไม่สามารถปฏิบัติ ตาม มาตรการ และแนวทางแก้ไข
มาตรการป้องกันและแก้ไขผลกระทบสิ่งแวดล้อม	รูปแบบ Dry type (ภาพประกอบที่ 13)	ไม่พบปัญหาและอุปสรรค
17. ท่อไอเสียต้องมีใส่กรองอากาศแบบ DRY TYPE		
18. เครื่องยนต์เป็นชนิดใช้น้ำมันดีเซลเป็นเชื้อเพลิง 4 สูบ 4 จังหวะ TURBO CHARGED ช่วยลดอากาศเข้ากระบอกสูบเพื่อการเผาไหม้ที่สมบูรณ์ลดการเกิดไอเสีย ระบายความร้อนด้วยน้ำ รอบการใช้งาน 1,500 รอบ/นาที	เครื่องเป็นชนิด 4 สูบ (ภาพประกอบที่ 13)	ไม่พบปัญหาและอุปสรรค
19. ตั้งตัวแทนฝ่ายช่างของ โครงการเข้ารับการอบรมการดูแลรักษาเครื่องกำเนิดไฟฟ้าสำรองจากตัวแทนเจ้าหน้าที่ พร้อมจัดทำคู่มือการบำรุงรักษายานยนต์ภาษาไทย	มีการดูแลรักษาจากผู้แทนจำหน่าย (ภาพประกอบที่ 13)	ไม่พบปัญหาและอุปสรรค
20. จำกัดความเร็วรถ เมื่อเข้าสู่พื้นที่โครงการ ให้มีความเร็ว ไม่เกิน 30 กิโลเมตร/ ชั่วโมง	มีการติดป้ายจำกัดความเร็วไม่เกิน 30 กม./ชม. (ภาพประกอบที่ 14)	ไม่พบปัญหาและอุปสรรค
21. ทำป้ายประกาศให้ดับเครื่องยนต์ทันทีเมื่อจอดรถ	มีการติดป้ายดับเครื่องยนต์ (ภาพประกอบที่ 10)	ไม่พบปัญหาและอุปสรรค
22. ตรวจสอบอุปกรณ์เครื่องใช้ไฟฟ้าและเครื่องจักร เช่น ปั๊มน้ำ เครื่องปรับอากาศ เป็นต้น ให้มีประสิทธิภาพดีอยู่เสมอ เพื่อป้องกันเสียงดังจากการทำงานที่ขาดประสิทธิภาพ	ปฏิบัติตามแผนการบำรุงรักษา (ภาพประกอบที่ 15)	ไม่พบปัญหาและอุปสรรค
23. รักษาสภาพธรรมชาติ และดูแลต้นไม้ใน โครงการให้คงอยู่เสมอเพื่อช่วยเป็นแนวดูดซับเสียงจากภายนอกได้	มีการดูแลรักษาดินไม้ (ภาพประกอบที่ 1)	ไม่พบปัญหาและอุปสรรค

**รายการแสดงผลกระทบทบสิ่งแวดลอมที่สำคัญ มาตราการป้องกันและแกไขผลกระทบสิ่งแวดลอม
โครงการโรงแรม "เมอร์เคียวไอบีส สยาม" ตั้งอยู่ที่ 927 ถนนพระราม 1 แขวงวังใหม่ เขตปทุมวัน กรุงเทพมหานคร**

มาตรการป้องกันและแกไขผลกระทบถึงแวดลอม	ผลการปฏิบัติตามมาตรการ	ปัญหา อุปสรรค ที่ไม่สามารถปฏิบัติ ตาม มาตรการ และแนวทางแก้ไข
24. เครื่องกำเนิดไฟฟ้าสำรอง ต้องไม่เคยผ่านการใช้งานมาก่อนเป็นผลิตภัณฑ์สำหรับประกอบและผ่านการตรวจสอบการใช้งานจากโรงงานผู้ผลิตในประเทศสหรัฐอเมริกา ญี่ปุ่น หรือ ยุโรปตะวันตก ได้มาตรฐานตาม ISO 9001-2000 หรือถ้าประกอบในประเทศไทยต้องมีหนังสือรับรองจากสำนักงานมาตรฐานผลิตภัณฑ์อุตสาหกรรมด้วย	เครื่องกำเนิดไฟฟ้าไม่เคยผ่านการใช้งาน	ไม่พบปัญหาและอุปสรรค
25. เครื่องยนต์เป็นชนิดใช้น้ำมันดีเซลเป็นเชื้อเพลิง 4 สูบ 4 จังหวะ TURBO CHARGED ช่วยลดการเข้กระบอกสูบเพื่อการเผาไหม้ที่มีสมบูรณ์ลดการเกิดไอเสีย ระบายความร้อนด้วยน้ำ รอบการใช้งาน 1,500 รอบ/นาที	เครื่องยนต์ 4 สูบ	ไม่พบปัญหาและอุปสรรค
26. ท่อไอเสียต้องมีไส้กรองอากาศแบบ DRY TYPE	ท่อแบบ Dry type	ไม่พบปัญหาและอุปสรรค
27. ระบบไอเสียต้องมีท่อเก็บเสียง (SILENCE) ชนิด Residential หรือดีกว่า เพื่อลดเสียงลงจนระดับเสียงไม่เกิน 85 dB(A) พร้อมท่ออ่อน (Flexible Tube) ส่วนที่อยู่ภายในอาคารให้ใช้ฉนวน และอะลูมิเนียมหุ้มรอบท่อเพื่อป้องกันความร้อน และส่วนที่ต่อออกมาภายนอกอาคารให้ใช้ฉนวน ใ้ทั้งนั้นใช้ฉนวนฉนวนกันความร้อน	ท่อไอเสียมีที่เก็บเสียง (ภาพประกอบที่ 13)	ไม่พบปัญหาและอุปสรรค
28. เครื่องยนต์กับเครื่องกำเนิดไฟฟ้าต้องติดตั้งอยู่บนฐานเหล็กเดียวกัน และมีขาหรือสปริง หรืออุปกรณ์ดูดซับแรงสั่นสะเทือนตามมาตรฐานและมีความเหมาะสม รองรับที่แท่นเครื่องกับฐานเพื่อลดการสั่นสะเทือนพร้อมมีฉนวนกันความร้อนกับฐานรองรับให้แน่น	การติดตั้งมีสปริงรอง (ภาพประกอบที่ 13)	ไม่พบปัญหาและอุปสรรค

**รายการแสดงผลกระทบสิ่งแวดล้อมที่สำคัญ มาตรการป้องกันและแก้ไขผลกระทบสิ่งแวดล้อม
โครงการโรงแรม "เมอร์เคียว ภูเก็ต รีสอร์ท แอนด์ สปา" ตั้งอยู่ที่ 927 ถนนพระราม 1 แขวงวังใหม่ เขตปทุมวัน กรุงเทพมหานคร**

มาตรการป้องกันและแก้ไขผลกระทบสิ่งแวดล้อม	ผลการปฏิบัติตามมาตรการฯ	ปัญหาอุปสรรค ที่ไม่สามารถปฏิบัติ ตามมาตรการ และแนวทางการแก้ไข
29. ควบคุมระดับเสียงภายในห้องสุญญากาศเครื่องปรับอากาศไฟฟ้า โดยติดตั้งชุดอุปกรณ์ SOUND ATTENUATOR เพื่อควบคุมเสียงทั้งด้านลมเข้าและออกของห้องเครื่องปรับอากาศไฟฟ้า และบุผนังห้องภายในโดยรอบด้วยวัสดุดูดซับเสียง เพื่อควบคุมเสียงไม่ให้เกินกว่าระดับเฉลี่ยที่ 75dB(A) ในระยะ 10 เมตร	มีการติดตั้งบุผนังรอบด้วยวัสดุซับเสียง (ภาพประกอบที่ 13)	ไม่พบปัญหาและอุปสรรค
30. ส่งตัวแทนฝ่ายช่างของโครงการเข้ารับการอบรมการดูแลรักษาเครื่องกำเนิดไฟฟ้าสำรองจากตัวแทนจำหน่าย พร้อมจัดทำคู่มือการบำรุงรักษาระบบภาษาไทยด้วย	มีการจัดอบรมการดูแลเครื่อง (ภาพประกอบที่ 13)	ไม่พบปัญหาและอุปสรรค
แผนการเตรียมตัวก่อนดำเนินการเดินดินไหว		
1. ติดตั้งป้ายคำแนะนำในการปฏิบัติตน เมื่อเกิดแผ่นดินไหวไว้ในบริเวณที่เห็นได้ชัดเจน เช่น ภายในห้องลิฟท์โดยสารหรือบริเวณ โถงหนีไฟ	ติดตั้งป้ายประชาสัมพันธ์ไว้ในบริเวณต่าง ๆ (ภาพประกอบที่ 16)	ไม่พบปัญหาและอุปสรรค
2. มีไฟฉายพร้อมถ่านไฟฉาย และกล่องยาเตรียมไว้ในห้องพัก และให้ทุกคนทราบว่าอยู่ที่ใดของอาคาร	มีไฟฉายในห้องพักทุกห้อง (ภาพประกอบที่ 46)	ไม่พบปัญหาและอุปสรรค
4. มีอุปกรณ์ดับเพลิงไว้ในอาคาร เช่น ถังดับเพลิง ทุบกุญแจ เป็นต้น	มีการติดตั้งถังดับเพลิงทุกชั้น	ไม่พบปัญหาและอุปสรรค
5. ทราบตำแหน่งของวาล์วปิดก๊าซ สะพานไฟ สำหรับตัดกระแสไฟฟ้า	พนักงานทราบจุดเปิดปิดวาล์วก๊าซ	ไม่พบปัญหาและอุปสรรค
6. อย่างว่างสิ่งของหนักบนชั้นหรือห้องสูงๆ เพราะเมื่อเกิดแผ่นดินไหวอาจตกลงมาเป็นอันตรายได้	หลีกเลี่ยงการวางของบนที่สูง	ไม่พบปัญหาและอุปสรรค
7. มีการยึดหรือผูกอุปกรณ์เครื่องใช้หนักๆ ให้แน่นกับพื้น	มีการยึดอุปกรณ์เครื่องใช้	ไม่พบปัญหาและอุปสรรค

รายงานแสดงผลกระทบทบสิ่งแวดลอม มาตรการป้องกันและแกไขผลกระทบสิ่งแวดลอม

โครงการโรงแรม "เมอร์เคียวไอบิส สยาม" ตั้งอยู่ที่ 927 ถนนพระราม 1 แขวงวังใหม่ เขตปทุมวัน กรุงเทพมหานคร

มาตรการป้องกันและแก้ไขผลกระทบสิ่งแวดล้อม	ผลการปฏิบัติตามมาตรการฯ	ปัญหา อุปสรรค ที่ไม่สามารถปฏิบัติ ตามมาตรการ และแนวทางแก้ไข
8. มีการวางแผนเรื่องจุดนัดพบที่ปลอดภัย ในกรณีที่ต้องพลัดจากกันเพื่อมา รวมตัวกันอีกครั้ง	มีจุดรวมพล (ภาพประกอบที่ 17)	ไม่พบปัญหาและอุปสรรค
9. คิดตั้งป้ายประชาสัมพันธ์วิธีการปฏิบัติตัวเมื่อเกิดแผ่นดินไหวในบริเวณที่เห็น ได้ชัดเจน เช่น บริเวณหน้าหรือภายในลิฟท์	ติดตั้งป้ายประชาสัมพันธ์ในบริเวณต่าง ๆ (ภาพประกอบที่ 16)	ไม่พบปัญหาและอุปสรรค
แผนการอพยพระหว่างทางเกิดแผ่นดินไหว	มีการอบรมการเตรียมตัวแผ่นดินไหว (ภาพประกอบที่ 48)	
1. อพยพจากจุด พยายามควบคุมสติ	ข้อความแนะนำอยู่ในป้ายประชาสัมพันธ์ที่ได้ติดตั้งไว้	ไม่พบปัญหาและอุปสรรค
2. ถ้าอยู่ภายในห้องพัก ให้ยืนหรือหมอบอยู่ในส่วนของห้องพักที่มีโครงสร้าง แข็งแรง สามารถรับน้ำหนักได้มากและอยู่ห่างจากประตู ระเบียง หน้าต่าง	ข้อความแนะนำอยู่ในป้ายประชาสัมพันธ์ที่ได้ติดตั้งไว้	ไม่พบปัญหาและอุปสรรค
3. ห้ามใช้ลิฟท์โดยเด็ดขาดขณะเกิดแผ่นดินไหว	ข้อความแนะนำอยู่ในป้ายประชาสัมพันธ์ที่ได้ติดตั้งไว้	ไม่พบปัญหาและอุปสรรค
4. หากอยู่ในอาคารสูง ควรตั้งสติให้มั่น และรีบออกจากอาคารโดยเร็ว หนีจากสิ่ง สัมกับ ได้	ข้อความแนะนำอยู่ในป้ายประชาสัมพันธ์ที่ได้ติดตั้งไว้	ไม่พบปัญหาและอุปสรรค
5. อย่าใช้เทียน ไม้ขีดไฟ หรือสิ่งของที่ก่อให้เกิดเปลวหรือประกายไฟ เพราะอาจมี ก๊าซรั่วอยู่บริเวณนั้น	ข้อความแนะนำอยู่ในป้ายประชาสัมพันธ์ที่ได้ติดตั้งไว้	ไม่พบปัญหาและอุปสรรค
แผนหลังการเกิดแผ่นดินไหว		
1. ตรวจสอบตัวเองและคนรอบข้างว่าได้รับบาดเจ็บหรือไม่ ให้ทำการปฐม พยายามปล่อยคันก่อน	ข้อความแนะนำอยู่ในป้ายประชาสัมพันธ์ที่ได้ติดตั้งไว้	ไม่พบปัญหาและอุปสรรค
2. รีบออกจากอาคารที่เสียหายทันที เพราะอาจเกิดการทรุดตัวของอาคารหรือ พังทลายได้	ข้อความแนะนำอยู่ในป้ายประชาสัมพันธ์ที่ได้ติดตั้งไว้	ไม่พบปัญหาและอุปสรรค

**รายการแสดงผลกระทหสิ่งแวดล้อมที่สำคัญ มาตราการป้องกันและแก้ไขผลกระทบสิ่งแวดล้อม
โครงการโรงแรม "เมอริเคียวไอบิส สยาม" ตั้งอยู่ที่ 927 ถนนพระราม 1 แขวงวังใหม่ เขตปทุมวัน กรุงเทพมหานคร**

มาตรการป้องกันและแก้ไขผลกระทบสิ่งแวดล้อม	ผลการปฏิบัติตามมาตรการฯ	ปัญหา อุปสรรค ที่ไม่สามารถปฏิบัติ ตามมาตรการ และแนวทางแก้ไข
3. ใส่รองเท้าน้ำบู๊ต เพราะอาจมีเศษแก้วหรือวัสดุแหลมคมอื่น ทำให้ได้รับบาดเจ็บ	ข้อความแนะนำอยู่ในป้ายประชาสัมพันธ์ที่ได้ติดตั้งไว้	ไม่พบปัญหาและอุปสรรค
4. ตรวจสอบสายไฟ ท่อน้ำ ท่อก๊าซ เพื่อป้องกันการเกิดอุบัติเหตุจากก๊าซรั่ว หากได้กลิ่นให้เปิดประตู หน้าต่างทุกบาน	ข้อความแนะนำอยู่ในป้ายประชาสัมพันธ์ที่ได้ติดตั้งไว้	ไม่พบปัญหาและอุปสรรค
5. ให้ออกห่างจากบริเวณที่มีสายไฟรั่ว ขาด และวัสดุสายไฟพาดถึง	ข้อความแนะนำอยู่ในป้ายประชาสัมพันธ์ที่ได้ติดตั้งไว้	ไม่พบปัญหาและอุปสรรค
6. ให้ความรู้ถึงคำแนะนำฉุกเฉิน อย่าใช้โทรศัพท์มือถือจากกระเป๋าเป็นจริง ๆ		
6. ดำรงความปลอดภัยของท่อแก๊ส และท่อน้ำทิ้งก่อนใช้	ข้อความแนะนำอยู่ในป้ายประชาสัมพันธ์ที่ได้ติดตั้งไว้	ไม่พบปัญหาและอุปสรรค
7. หลีกเลี่ยงการเข้าไปในเขตที่มีความเสียหายสูง หรืออาคารพัง	ข้อความแนะนำอยู่ในป้ายประชาสัมพันธ์ที่ได้ติดตั้งไว้	ไม่พบปัญหาและอุปสรรค
- จัดให้มีระบบบำบัดน้ำเสียเบื้องต้นภายในโครงการจำนวน 1 ชุด สามารถ รับรอน้ำเสียได้ 279 ลูกบาศก์เมตร/วัน ประกอบด้วยส่วนแยกตะกอนหนัก และ ไขมันจากครว ก่อนเข้าสู่บ่อหน่วงน้ำเสีย เพื่อนำไปบำบัดยังโรงควบคุมคุณภาพ น้ำดินแดง	มีระบบบำบัดน้ำเสียเบื้องต้น (ภาพประกอบที่ 19)	ไม่พบปัญหาและอุปสรรค
- จัดให้มีบ่อน้ำทิ้งน้ำเสียขนาดความจุ 279 ลูกบาศก์เมตร มีขนาดก้นเก็บน้ำเสีย ได้ไม่น้อยกว่า 1 วัน และดูระบบบำบัดน้ำเสียด้วยเครื่องสูบล 2 เครื่อง อัตราสูบ 90 ลูกบาศก์เมตร/ชั่วโมง ในช่วงเวลา 24.00-06.00 โดยใช้อุปกรณ์ช่วงเวลาและ สวิตช์กลสอยควบคุมการทำงาน และห้ามระบายน้ำเสียออกมาในช่วงฝนตก	มีระบบบ่อน้ำทิ้งน้ำเสีย (ภาพประกอบที่ 19)	ไม่พบปัญหาและอุปสรรค
- จัดให้มีการสูบลูกตะกอนออกจากส่วนแยกตะกอน 1 ปี/ครั้ง	มีการว่าจ้างสูบลูกตะกอน (ภาพประกอบที่ 19)	ไม่พบปัญหาและอุปสรรค
- จัดให้มีเจ้าหน้าที่คัดกากตะกอนที่ถึงดักไขมันทุกๆ 7 วัน และเก็บใส่ถุงดำมัด ปากถุงให้เรียบร้อย แล้วไปเก็บในห้องพักขยะรวม	มีการดักไขมัน	ไม่พบปัญหาและอุปสรรค

**รายการแสดงผลกระทหบสิ่งแวดล้อมที่สำคัญ มาตราการป้องกันและแก้ไขผลกระทบสิ่งแวดล้อม
โครงการโรงแรม "เมอร์เคียวไอบิส สยาม" ตั้งอยู่ที่ 927 ถนนพระราม 1 แขวงวังใหม่ เขตปทุมวัน กรุงเทพมหานคร**

มาตรการป้องกันและแก้ไขผลกระทบสิ่งแวดล้อม	ผลการปฏิบัติตามมาตรการฯ	ปัญหา อุปสรรค ที่ไม่สามารถปฏิบัติ ตาม มาตรการ และแนวทางแก้ไข
- จัดเจ้าหน้าที่โครงการเฝ้าระวังการอบรม ให้มีความรู้เกี่ยวกับการเฝ้าระวังระบบ บำบัดน้ำเสียของโครงการอย่างเข้าใจ เพื่ออยู่ประจักษ์ในการเดินเครื่องและ บำรุงรักษาระบบตลอดระยะเวลาการเปิดดำเนินการ	มีการจัดส่งพนักงานเฝ้าระวังระบบบำบัดน้ำเสียในเดือน ตุลาคม 2557	ไม่พบปัญหาและอุปสรรค
- จัดทำตารางกำหนดระยะเวลาซ่อมบำรุงอุปกรณ์ที่ประกอบอยู่ในระบบบำบัดน้ำเสียทุกชิ้นตามคู่มือของแต่ละประเภท ได้แก่ บั้มสูบน้ำเสีย เพื่อความสะดวกใน การซ่อมบำรุงในแต่ละครั้งเพื่อให้อุปกรณ์และระบบทุกส่วนทำงานได้อย่าง มีประสิทธิภาพตลอดเวลา	มีการตรวจเช็คระบบบั้ม (ภาพประกอบที่ 20)	ไม่พบปัญหาและอุปสรรค
- จัดให้มีอุปกรณ์สำรอง (Spare part) ของระบบบำบัดน้ำเสียทุกประเภทอย่างละ 1 ชุด ไว้ในโครงการ (เก็บไว้บริเวณสำนักงานฝ่ายช่าง) เช่น บั้มสูบน้ำเสีย เพื่อใช้ เปลี่ยนอุปกรณ์ที่เสียหายได้ทันที โดยไม่ต้องพักการเดินระบบนาน	ระบบเครื่องสูบน้ำมี 1 ชุดทำงานและอีก 1 ชุดสำรอง (ภาพประกอบที่ 20)	ไม่พบปัญหาและอุปสรรค
- ตรวจสอบการทำงานของระบบบำบัดน้ำเสียและอุปกรณ์เป็นประจำทุกวัน	มีการตรวจการทำงานและมีการจดบันทึกการทำงาน	ไม่พบปัญหาและอุปสรรค
- จัดให้มีถังสำรองน้ำใช้ในโครงการตามที่ได้ออกแบบไว้ประกอบด้วยถังเก็บน้ำ ใต้ดิน 5 ถัง ครอบคลุมด้วยถังสำรองน้ำใช้ทั่วไป 2 ถัง ความจุรวม 305 ลูกบาศก์ เมตร ถังสำรองน้ำดื่มในหอผึ่งเย็น 2 ถัง ความจุรวม 64 ลูกบาศก์เมตร และถัง สำรองน้ำดับเพลิง 1 ถัง ความจุ 163 ลูกบาศก์เมตร และถังเก็บน้ำสำรองชั้น ดาดฟ้า 4 ถัง ครอบคลุมด้วยถังสำรองน้ำใช้ทั่วไป 2 ถัง ความจุรวม 82 ลูกบาศก์ เมตร และถังสำรองน้ำดื่มในหอผึ่งเย็น 2 ถัง ความจุรวม 36 ลูกบาศก์เมตร	มีถังเก็บน้ำสำรอง (ภาพประกอบที่ 21)	ไม่พบปัญหาและอุปสรรค

**รายการแสดงผลกระทบบสิ่งแวดล้อมที่สำคัญ มาตรการป้องกันและแก้ไขผลกระทบสิ่งแวดล้อม
โครงการโรงแรม "เมอร์เคียวไฮปัส สยาม" ตั้งอยู่ที่ 927 ถนนพระราม 1 แขวงวังใหม่ เขตปทุมวัน กรุงเทพมหานคร**

มาตรการป้องกันและแก้ไขผลกระทบสิ่งแวดล้อม	ผลการปฏิบัติตามมาตรการฯ	ปัญหา อุปสรรค ที่ไม่สามารถปฏิบัติตามมาตรการฯ และแนวทางแก้ไข
- ตรวจสอบโครงสร้างถึงเก็บน้ำได้ดิน และชั้นคาตทำ ให้มีความมั่นคงแข็งแรง ไม่มีรอยร้าว ที่จะทำให้มีการปนเปื้อนของน้ำภายนอกเข้าสู่ถังเก็บน้ำได้	มีการตรวจเช็ครอยร้าว (ภาพประกอบที่ 20)	ไม่พบปัญหาและอุปสรรค
- ผ่าบ่อเก็บน้ำได้ดิน จะต้องมีการปิดมิดชิด และยกสูงจากพื้นดิน เพื่อป้องกันการปนเปื้อนของน้ำภายนอกเข้าสู่ถังเก็บน้ำทางผาบ่อได้	จัดทำฝาดูปทุกผา (ภาพประกอบที่ 19)	ไม่พบปัญหาและอุปสรรค
- กรณีที่อาคารโครงการ มีการใช้สารเคมี เช่น นีคก้าจัดปลวก มด แมลงสาบ ควรดำเนินการอย่างระมัดระวัง โดยเฉพาะบริเวณถังเก็บน้ำ เพื่อป้องกันไม่ให้สารเคมีรั่วลงไปในถังเก็บน้ำประปา	ระมัดระวังการใช้สารเคมี	ไม่พบปัญหาและอุปสรรค
- ตรวจสอบลักษณะทางกายภาพของน้ำประปาเป็นประจำ ในเรื่องของสี กลิ่น และรสชาติต่างๆ ที่ตกหล่นลงไปในถังเก็บน้ำ	มีการตรวจสอบและล้างถังน้ำ (ภาพประกอบที่ 20)	ไม่พบปัญหาและอุปสรรค
- ทำการเก็บตัวอย่างน้ำในถังเก็บน้ำได้ดินมาวิเคราะห์หาเชื้อ E. coli ทุกๆ 3 เดือน/ครั้ง เพื่อตรวจสอบว่ามีการปนเปื้อนของน้ำจากภายนอกถังหรือไม่	มีการตรวจวิเคราะห์น้ำ	ไม่พบปัญหาและอุปสรรค
- ถ้ามีการปนเปื้อนของน้ำในถังเก็บน้ำสำรองของโครงการ ให้เจ้าหน้าที่หรือช่างของโครงการมาล้างทำความสะอาด	มีแผนการล้างถังสำรอง (ภาพประกอบที่ 20)	ไม่พบปัญหาและอุปสรรค
- ตรวจสอบดูแลระบบจ่ายน้ำ และระบบเส้นท่อประปา ให้อยู่ในสภาพที่ดีอยู่เสมอ หากพบว่ามีอาการชำรุดให้รีบแก้ไขทันที เพื่อป้องกันการรั่วไหลของน้ำ	ตรวจสอบระบบจ่ายท่อทุกวัน	ไม่พบปัญหาและอุปสรรค
- อบรมการใช้บริการ และเจ้าหน้าที่ของโครงการมีการใช้ไฟอย่างประหยัด	รณรงค์การใช้พลังงานอย่างประหยัด (ภาพประกอบที่ 23)	ไม่พบปัญหาและอุปสรรค

รายการแสดงผลกระทบทบสิ่งแวดลอมที่สำคัญ มาตรการป้องกันและแก้ไขผลกระทบสิ่งแวดลอม
โครงการโรงแรม "เบอร์เคียวไอบิส สยาม" ตั้งอยู่ที่ 927 ถนนพระราม 1 แขวงวังใหม่ เขตปทุมวัน กรุงเทพมหานคร

มาตรการป้องกันและแก้ไขผลกระทบสิ่งแวดล้อม	ผลการปฏิบัติตามมาตรการ	ปัญหา อุปสรรค ที่ไม่ตามการปฏิบัติ ตาม มาตรการ และแนวทางแก้ไข
-กำหนดให้ผู้จัดการอาคารต้องจัดทำงานสำรวจพื้นที่ความสะอาด เครื่องปรับอากาศ โดยเฉพาะที่คอยล์ร้อน, คอยล์เย็น, ตัวกรองอากาศ และตัวระบายอากาศ ให้มีผู้เฝ้าทะนุบำรุงรักษาเป็นประจำทุกๆ 3 เดือนครั้ง และเพื่อเป็นการประหยัดพลังงานไฟฟ้า	มีทีมซ่อมบำรุงคอยดูแลรักษาตามแผนบำรุงรักษา (ภาพประกอบที่ 3)	ไม่พบปัญหาและอุปสรรค
- เครื่องปรับอากาศภายในอาคาร เลือกใช้ผลิตภัณฑ์แบบประหยัดไฟ และไม่ใช้สาร CFC เป็นส่วนประกอบของเครื่องปรับอากาศ รวมทั้งแรงจูงใจให้ผู้ที่เช่าภายในโครงการ ใช้ไฟฟ้าอย่างประหยัด	มีการตั้งคณะกรรมการประหยัดพลังงานและคิดป้ายรณรงค์ประชาสัมพันธ์ (ภาพประกอบที่ 23)	ไม่พบปัญหาและอุปสรรค
- จัดให้มีพื้นที่สีเขียวแบบยั่งยืนรอบอาคาร โครงการ ซึ่งนอกจากจะให้ความร่ม รื่น และเกิดทัศนียภาพที่ดีแล้ว ยังส่งผลให้เกิดการระบายอากาศ และระบาย ความร้อน ได้ดี ช่วยขจัดและลดการดูดซับ และถ่ายเทพลังงานความร้อนเข้า ตัวอาคารอีกด้วย ดูแลสวนและต้นไม้ให้เจริญเติบโตอย่างสมบูรณ์ เพื่อช่วยลด บังแสงแดดต่ออาคาร ช่วยลดความร้อน ประหยัดพลังงาน	มีการปลูกต้นไม้รอบๆอาคาร (ภาพประกอบที่ 2)	ไม่พบปัญหาและอุปสรรค
- จัดให้มีการตรวจสอบและอุดรูรั่วตามผนัง ฝ้าเพดาน ประตูและช่องแสง ห้องที่มีการติดเครื่องปรับอากาศ และปิดประตูห้องให้สนิททุกครั้งที่เปิด เครื่องปรับอากาศ เพื่อไม่ให้ความเย็นรั่วไหล ทำให้สิ้นเปลืองพลังงาน	มีการตรวจสอบและซ่อมรอยรั่วต่างๆ	ไม่พบปัญหาและอุปสรรค
- รมรงคิให้ผู้พักแรมภายในโครงการ ไฟฟ้าอย่างประหยัด และคิดป้ายเตือนไว้ตามจุดต่างๆ (เช่น ปิดไฟทุกครั้งหลังใช้งาน การขึ้นลง 1-2 กรุณาใช้น้ำบันได เป็น คื่น) เพื่อเตือน ให้ประหยัดพลังงาน	มีการคิดป้ายรณรงค์ประชาสัมพันธ์และตรวจสอบและซ่อม รอยรั่วต่างๆ (ภาพประกอบที่ 24)	ไม่พบปัญหาและอุปสรรค

**รายการแสดงผลกระทบบึงแวดล้อมที่สำคัญ มาตรการป้องกันและแก้ไขผลกระทบสิ่งแวดล้อม
โครงการโรงแรม "เมอร์เคียวไฮบัส สยาม" ตั้งอยู่ที่ 927 ถนนพระราม 1 แขวงวังใหม่ เขตปทุมวัน กรุงเทพมหานคร**

มาตรการป้องกันและแก้ไขผลกระทบสิ่งแวดล้อม	ผลการปฏิบัติตามมาตรการฯ	ปัญหา อุปสรรค ที่ไม่สามารถปฏิบัติ ตาม มาตรการ และแนวทางแก้ไข
- จัดให้มีถังขยะรองรับภายในห้องพักอาศัย ห้องอาหาร โถงทางเดิน โถงลิฟท์ พื้นที่สำนักงาน และพื้นที่ใช้สอยส่วนกลาง ให้เพียงพอต่อการรองรับขยะที่เกิดขึ้น	มีการจัดวางถังขยะตามพื้นที่ๆจำเป็น (ภาพประกอบที่ 25)	ไม่พบปัญหาและอุปสรรค
- จัดให้มีห้องพักขยะรวมบริเวณชั้นล่างภายในอาคารจำนวน 3 ห้อง สำหรับพักขยะแห้ง 1 ห้อง ห้องพักขยะเปียก 1 ห้อง และห้องพักขยะเปียกรวมรีไซเคิล 1 ห้อง ขนาดความจุของห้องพักขยะแห้ง และห้องพักขยะเปียกรวม 26.91 ลูกบาศก์เมตร สามารถทำให้กักเก็บขยะได้นาน 10.47 วัน ภายในห้องพักขยะมีถังระบายน้ำ เพื่อรวบรวมน้ำในห้องพักขยะเข้าสู่ระบบบำบัดน้ำเสียเบื้องต้นของโครงการ	จัดห้องขยะ 3 ห้อง (ภาพประกอบที่ 26)	ไม่พบปัญหาและอุปสรรค
- ตรวจสอบไม่ให้มีขยะตกค้างในโครงการ หากพบว่า มีขยะตกค้าง โครงการต้องแจ้งให้หน่วยงานเก็บขยะของสำนักงานเขตปทุมวันเข้ามาเก็บขนเพื่อนำไปกำจัดทันที	มีการจัดเก็บขยะวันต่อวัน	ไม่พบปัญหาและอุปสรรค
- ให้แม่บ้านเก็บและคัดแยกขยะจากห้องพักอาศัย ส่วนต้อนรับห้องอาหาร และสำนักงานลงมายังห้องพักขยะรวมชั้นล่างภายในช่วงเวลา 11.00-14.00 ซึ่ง เป็นเวลาที่ผู้พักอาศัยส่วนใหญ่จะออกจากโครงการ	มีการคัดแยกขยะจากแผนกแม่บ้าน (ภาพประกอบที่ 26)	ไม่พบปัญหาและอุปสรรค
- ให้แม่บ้านสำรวจตรวจสอบประตูห้องพักขยะรวมบริเวณชั้นล่างทุกครั้งเมื่อทำการขนย้ายขยะ โดยประตูต้องปิดมิดชิดทุกครั้งเมื่อทำการขนย้ายเสร็จสิ้น	มีการปิดประตูทุกครั้งเมื่อเปิดและปิดอย่างมิดชิด (ภาพประกอบที่ 26)	ไม่พบปัญหาและอุปสรรค

**รายการแสดงผลผลกระทบสิ่งแวดล้อมที่สำคัญ มาตรการป้องกันและแก้ไขผลกระทบสิ่งแวดล้อม
โครงการโรงแรม "เมอร์เคียว" ภูเก็ต สยาม" ตั้งอยู่ที่ 927 ถนนพระราม 1 แขวงวังใหม่ เขตปทุมวัน กรุงเทพมหานคร**

มาตรการป้องกันและแก้ไขผลกระทบสิ่งแวดล้อม	ผลการปฏิบัติตามมาตรการฯ	ปัญหา อุปสรรค ที่ไม่สามารถปฏิบัติ มาตรการ และแนวทางแก้ไข
<ul style="list-style-type: none"> - จัดทำใบพัด ไว้บริเวณหน้าห้องพักและทุกชั้นด้วยข้อความ "เปิดแล้ว กรุณา ปิดประตูให้มิดชิด" - ให้แม่บ้านคอยตรวจตราไฟระว่างในห้องพักขยะรวม เมื่อพบว่ามีแหล่งเพาะพันธุ์ยุง แมลงวัน แมลงสาบ และหนู ให้ทำลายแหล่งที่อยู่และแหล่งเพาะพันธุ์ทันที เช่น พื้นที่ที่มีความอับชื้นพื้นที่ที่มีการสะสมของวัสดุเหลือใช้จากเศษผ้า เศษกระดาษ ขวดหรือภาชนะที่มีน้ำจิ้ง เป็นประจำทุกเดือน - เผยแพร่ และประชาสัมพันธ์ความรู้ด้านการแยกเอกสารข้อมูลที่ทำให้ผู้พักแรมในโครงการเข้าใจหลักการลดปริมาณขยะ พร้อมส่งเสริมกิจกรรมในการคัดแยก โดยใช้หลัก 4Rs ได้แก่ Repair (ซ่อมแซม) Reduce (ลด) Reuse (ใช้ซ้ำ) และ Recycle (แปรรูปนำกลับมาใช้ใหม่) - ให้ผู้จัดการโรงแรมประสานงานกับรถเก็บขยะของสำนักงานเขตเปิดไฟ กระพริบฉุกเฉินตลอดช่วงเวลากลางคืนเนื่องจากรถเก็บขยะจะเข้ามาเก็บขยะ ในช่วงเวลากลางคืนถึงรุ่งเช้า ซึ่งมีแสงสว่างน้อยเพื่อป้องกันอุบัติเหตุจากการลดยนต์ที่ เข้า-ออก โครงการ - ความคุ้มค่าการระบายน้ำออกจากโครงการ โดยจัดให้มีบ่อน้ำความจุ รวม 63 ลูกบาศก์เมตร เป็นบ่อนคอนกรีตเสริมเหล็ก สูง 1.5 เมตร รับความสูงทางวิ่งทางเข้าด้านหน้าของโครงการ เพื่อเก็บกักน้ำฝนส่วนเกิน 	<p>มีการปิดประตูทุกครั้งเมื่อเกิดและปิดอย่างมิดชิด (ภาพประกอบที่ 26)</p> <p>มีการตรวจเช็คและดูแลอย่างสม่ำเสมอ</p> <p>มีการคัดแยกขยะจากแผนกแม่บ้าน (ภาพประกอบที่ 25)</p> <p>รถเก็บขยะจะเปิดไฟกระพริบช่วงเก็บกลางคืน</p> <p>มีการตรวจเช็คและควบคุมการระบายน้ำ (ภาพประกอบที่ 31)</p>	<p>ไม่พบปัญหาและอุปสรรค</p> <p>ไม่พบปัญหาและอุปสรรค</p> <p>ไม่พบปัญหาและอุปสรรค</p> <p>ไม่พบปัญหาและอุปสรรค</p> <p>ไม่พบปัญหาและอุปสรรค</p>

รายการแสดงผลผลกระทบสิ่งแวดล้อมที่สำคัญ มาตรการป้องกันและแก้ไขผลกระทบสิ่งแวดล้อม
 โครงการโรงแรม "เมอร์เคียวไอบิส สยาม" ตั้งอยู่ที่ 927 ถนนพระราม 1 แขวงวังใหม่ เขตปทุมวัน กรุงเทพมหานคร

มาตรการป้องกันและแก้ไขผลกระทบสิ่งแวดล้อม	ผลการปฏิบัติตามมาตรการฯ	ปัญหาอุปสรรค ที่ไม่สามารถปฏิบัติตามมาตรการ และแนวทางแก้ไข
- จัดให้มีถังรับรูปแบบ Bio-gas Capture ขนาด 7 ลูกบาศก์เมตร จำนวน 1 ถัง เพื่อเก็บแก๊สมีเทน (CH4) และนำไปกำจัด โดยวิธีการเผาไหม้ เพื่อเปลี่ยนรูปให้เป็นก๊าซคาร์บอนไดออกไซด์ (CO2)	มีการควบคุมการระบาย	ไม่พบปัญหาและอุปสรรค
- จัดให้มีระบบกำจัดก๊าซไฮโดรเจนซัลไฟด์ (H2S2) ออกจากระบบบำบัดน้ำเสีย โดยวิธี Dry gas scrubber ซึ่งใช้เหล็กออกไซด์ (Fe2O3) โดยกำหนดให้มีการเปลี่ยนสาร Fe2O3 ซึ่งผสมอยู่ในถัง De-Sulfurizer Cartridge เป็นเวลาทุกๆ 6 เดือน	มีการกำจัดก๊าซออกจากระบบบำบัดน้ำเสีย	ไม่พบปัญหาและอุปสรรค
- จัดให้มีการสูบลากตะกอนออกจากถังแยกกากทุกๆ 1 ปี/ครั้ง	มีการสูบลากตะกอนโดยผู้รับจ้างภายนอก (ภาพประกอบที่ 18)	ไม่พบปัญหาและอุปสรรค
- จัดให้มีเจ้าหน้าที่ที่ติดกากตะกอนที่ถังคักไขมันทุกๆ 7 วัน และเก็บใส่ถุงดำมัดปากถุงให้เรียบร้อย แล้วนำไปเก็บในห้องพักขยะเปียก	มีการคักไขมันจากครัว	ไม่พบปัญหาและอุปสรรค
- จัดเจ้าหน้าที่โครงการเข้ารับการอบรม ให้มีความรู้เกี่ยวกับการใช้ระบบบำบัดน้ำเสียของโครงการอย่างเข้าใจ โดยให้เข้ารับการอบรมกับบริษัทตัวแทนจำหน่ายระบบบำบัดของโครงการ เพื่ออยู่ประจำในการเดินเครื่องและบำรุงรักษาระบบตลอดระยะเวลาการเปิดดำเนินการ	มีการจัดส่งพนักงานเข้าอบรมระบบบำบัดน้ำเสียในเดือนตุลาคม 2557	ไม่พบปัญหาและอุปสรรค
- จัดทำตารางกำหนดระยะเวลาซ่อมบำรุงอุปกรณ์ของระบบบำบัดน้ำเสียทุกชิ้นตามคู่มือของแต่ละประเภทได้แก่ บั้มสูบน้ำเสีย เพื่อความสะดวกในการซ่อมบำรุงในแต่ละครั้ง และเพื่อให้อุปกรณ์และระบบทุกส่วนทำงานได้อย่างมีประสิทธิภาพตลอดเวลา	มีเจ้าหน้าที่ตรวจสอบระบบการทำงานของบริษัท	ไม่พบปัญหาและอุปสรรค

รายการแสดงผลกระทหสิ่งแวดลอมที่สำคัย มาตราการป้องกันและแก้ไขผลกระทบสิ่งแวดลอม
โครงการโรงแรม "เมอรเดียวไอบิส สยาม" ตั้งอยู่ที่ 927 ถนนพระราม 1 แขวงวังใหม่ เขตปทุมวัน กิ่งเทพมหานคร

มาตรการป้องกันและแก้ไขผลกระทบสิ่งแวดล้อม		ผลการปฏิบัติตามมาตรการฯ	ปัญหา อุปสรรค ที่ไม่สามารถปฏิบัติ มาตรการ และแนวทางแก้ไข
-จัดให้มีห้องพัทยะรวมบริเวณชั้นล่างภายในอาคารจำนวน 3 ห้อง สำหรับพัทยะแก่ทั้ง 1 ห้อง ห้องพัทยะเปียก 1 และห้องพัทยะวีไรเคิล 1 ห้อง		มีการจัดแบ่งการแยกขยะตามขนาดออกแบบ	ไม่พบปัญหาและอุปสรรค
ขนาดความจุของห้องพัทยะแห้ง และห้องพัทยะเปียกรวม 26.91 ลูกบาศก์เมตร สามารถทำให้กักเก็บขยะได้นาน 10.47 วัน ภายในห้องพัทยะมีรางระบายน้ำเพื่อรวบรวมน้ำในห้องพัทยะเข้าสู่ระบบบำบัดน้ำเสียเบื้องต้นของโครงการ			
- ให้แม่บ้านทำความสะอาดที่พัทยะรวมทุกครั้งที่ทำการเก็บขนและให้มีการกำจัดขยะ แมลงวัน แมลงสาบ หนู เป็นประจำ		มีการกำจัดแมลงวันเป็นระยะ	ไม่พบปัญหาและอุปสรรค
- โครงการ ได้ออกแบบระบบเดอนอัคคัทย และระบบดับเพลิงไว้ตามกฎหมายกำหนด และเหมาะสมต่อการใช้งานของอาคาร		มีระบบเดอนอัคคัทยตามมาตรฐาน (ภาพประกอบที่ 30)	ไม่พบปัญหาและอุปสรรค
- จัดให้มีพนักงานรักษาความปลอดภัยตลอด 24 ชั่วโมง พร้อมทั้งกล้องวงจรปิดในบริเวณทางเข้าออกและโจงทางเดินทุกชั้นพร้อมแถบบันทึกภาพ		มีเจ้าหน้าที่ รปภ. 24 ชม.และมีกล้องบันทึก (ภาพประกอบที่ 28)	ไม่พบปัญหาและอุปสรรค
- จัดให้มีเจ้าหน้าที่ในการดูแล บำรุงรักษาความสะอาดของห้องฝั่งเย็นตามคู่มือการรักษา เพื่อให้ห้องฝั่งเย็นทำงาน ได้อย่างมีประสิทธิภาพ และลดปริมาณการเกิดเชื้อโรคลิจิโอนেলা		มีการล้างตามระยะเวลา (ภาพประกอบที่ 6)	ไม่พบปัญหาและอุปสรรค
- จัดให้มีเครื่องผลิตน้ำอ่อน จ่ายน้ำอ่อนไปยังห้องฝั่งเย็นเพื่อลดความกระด้างของน้ำที่อาจก่อให้เกิดตะกรัน และยืเคอายูการใ้ใช้งานของห้องฝั่งเย็น		มีการติดตั้งระบบกรองน้ำอ่อน (ภาพประกอบที่ 7)	ไม่พบปัญหาและอุปสรรค

**รายการแสดงผลการทบทวนสิ่งแวดล้อมที่สำคัญ มาตรการป้องกันและแก้ไขผลกระทบสิ่งแวดล้อม
โครงการโรงแรม "เมอร์เคียวไฮวิส สยาม" ตั้งอยู่ที่ 927 ถนนพระราม 1 แขวงวังใหม่ เขตปทุมวัน กรุงเทพมหานคร**

มาตรการป้องกันและแก้ไขผลกระทบสิ่งแวดล้อม	ผลการปฏิบัติตามมาตรการ	ปัญหา อุปสรรค ที่ไม่สามารถปฏิบัติ ตาม มาตรการ และแนวทางแก้ไข
<p>จัดให้มีสิ่งจูงใจจูงใจผู้บริจาคที่ดิน 6 เพื่อ ป้องกันผู้กระทำการใดที่ไม่สมควร</p> <p>- บริเวณปากทางเข้า-ออกจะตั้ง ไม่มีการบังคับที่ดินของผู้เช่าและผู้สัญญา บริเวณทางที่ด้านหน้าโครงการ</p> <p>- ปฏิบัติตามมาตรการป้องกันและแก้ไขผลกระทบด้านการใช้ไฟฟ้า การ จัดการน้ำเสีย และขยะอย่างเคร่งครัดจะสามารถช่วยลดผลกระทบด้านการใช้ ระบบสาธารณูปโภคที่อื่น ๆ ที่อยู่ภายในพื้นที่ซึ่งเมืองรวมกำหนดและทำให้ ระบบสาธารณูปโภคที่ไร้เพียงพอ</p> <p>- หากบ้านพักอาศัยใกล้เคียง ถูกบังคับคลื่นสัญญาณ โทรทัศน์จากอาคาร โครงการ ทางโครงการจะรับผิดชอบจัดให้มีและติดตั้งจานรับสัญญาณดาวเทียม เพื่อรับสัญญาณ Free TV ให้กับบ้านพักอาศัยนั้นๆ และดำเนินการปรับจานรับ สัญญาณดาวเทียมให้กับบ้านพักอาศัยที่มีจานรับสัญญาณดาวเทียมอยู่แล้ว โดย โครงการจะกำหนดให้เจ้าของผู้พักอาศัยที่อยู่ใกล้เคียงโครงการ ซึ่งอาจเป็นผู้ที่ ได้รับผลกระทบด้านการบังคับคลื่นสัญญาณ โทรทัศน์จากอาคาร โครงการ ณ วันที่ เริ่มลงมือก่อสร้าง</p>	<p>มีการติดตั้งกล้องวงจรปิด (ภาพประกอบที่ 28)</p> <p>มีการติดตั้งกระกวกโค้งเพื่อความปลอดภัยเมื่อมีรถวิ่งสวน ทาง (ภาพประกอบที่ 14)</p> <p>ปฏิบัติการป้องกันผลกระทบอย่างเคร่งครัดและรณรงค์การ ประหยัด (ภาพประกอบที่ 24)</p>	<p>ไม่พบปัญหาและอุปสรรค</p> <p>ไม่พบปัญหาและอุปสรรค</p> <p>ไม่พบปัญหาและอุปสรรค</p>
<p>- งบรณงค์ให้ปรับลดต้นทุนการก่อสร้าง</p> <p>- จัดให้มีเงินแบ่งของรางวัลจูงใจ เพื่อความถี่ในการเตรียมพร้อมของ โครงการภายในแผนโครงการโครงการ</p>	<p>มีเจ้าหน้าที่ที่ปรก.อำนวยความสะดวก (ภาพประกอบที่ 12)</p> <p>มีแผนแบ่งการจราจร (ภาพประกอบที่ 12)</p>	<p>ไม่พบปัญหาและอุปสรรค</p> <p>ไม่พบปัญหาและอุปสรรค</p>

**รายการแสดงผลกระทบบสิ่งแวดล้อมที่สำคัญ มาตรการป้องกันและแก้ไขผลกระทบสิ่งแวดล้อม
โครงการโรงแรม "เมอร์เคียวไฮบิส สยาม" ตั้งอยู่ที่ 927 ถนนพระราม 1 แขวงวังใหม่ เขตปทุมวัน กรุงเทพมหานคร**

มาตรการป้องกันและแก้ไขผลกระทบสิ่งแวดล้อม	ผลการปฏิบัติตามมาตรการฯ	ปัญหา อุปสรรค ที่ไม่สามารถปฏิบัติ ตาม มาตรการ และแนวทางแก้ไข
- จัดให้มีระบบบำบัดคุณภาพน้ำ และมีการเติมคลอรีนเพื่อควบคุมเชื้อลี้จิ โอนแบคทีเรียในหอคั้งเย็น	มีระบบสารเติมป้องกันตะกอนและมีการเติมคลอรีน (ภาพประกอบที่ 32)	ไม่พบปัญหาและอุปสรรค
- ตรวจสอบโครงสร้างถังเก็บน้ำใต้ดิน และชั้นดาดฟ้า ให้ความความมั่นคงแข็งแรง ไม่มีรอยร้าว และรอยรั่ว จะทำให้มีการปนเปื้อนของน้ำภายนอกเข้าสู่ถังเก็บน้ำ ได้	มีการล้างถังและตรวจสอบปีละ 1 ครั้ง (ภาพประกอบที่ 22)	ไม่พบปัญหาและอุปสรรค
- ฝาปิดเก็บน้ำใต้ดิน จะต้องมีการปิดมิดชิด และยกสูงจากพื้นดิน เพื่อป้องกันการปนเปื้อนของน้ำภายนอกเข้าสู่ถังเก็บน้ำทางฝาท่อได้	มีการทำฝาปิดทุกบ่อ (ภาพประกอบที่ 21)	ไม่พบปัญหาและอุปสรรค
- กรณีที่อาคาร โครงการ มีการใช้สารเคมี เช่น จี๊ดกำจัดปลวก มด แมลงสาบ ควรดำเนินการอย่างระมัดระวัง โดยเฉพาะบริเวณถังเก็บน้ำ เพื่อป้องกันไม่ให้ สารเคมีรั่วลงลง ไปในถังเก็บน้ำประปา	มีการระมัดระวังในการใช้สารเคมี	ไม่พบปัญหาและอุปสรรค
- ตรวจสอบลักษณะทางกายภาพของน้ำประปาเป็นประจำในเรื่องของสี กลิ่น และเศษซากต่างๆ ที่ตกหล่นลงไปในถังเก็บน้ำ	มีการตรวจเช็คทุกวัน	ไม่พบปัญหาและอุปสรรค
- ทำการเก็บตัวอย่างน้ำในถังเก็บน้ำใต้ดินมาวิเคราะห์หาเชื้อ E.coli ทุกๆ 3 เดือน/ครั้ง เพื่อตรวจสอบว่ามีการปนเปื้อนของน้ำจากภายนอกถังหรือไม่	มีการส่งตัวอย่างน้ำไปวิเคราะห์เป็นระยะ (ภาพประกอบที่ 21)	ไม่พบปัญหาและอุปสรรค
- ถ้ามีการปนเปื้อนของน้ำในถังเก็บสำรองของโครงการ ให้เจ้าหน้าที่ หรือช่าง ของโครงการมาล้างทำความสะอาด	มีแผนการล้างปีละ 1 ครั้ง (ภาพประกอบที่ 22)	ไม่พบปัญหาและอุปสรรค
- จัดให้มีเจ้าหน้าที่รักษาความปลอดภัย ออกตรวจดูแลความเรียบร้อยตลอด 24 ชั่วโมง เพื่อดูแลความเรียบร้อยบริเวณด้านหน้าโครงการตลอดเวลา	มีเจ้าหน้าที่ รปภ. 24 ชม. และมีกล้องบันทึก (ภาพประกอบที่ 27)	ไม่พบปัญหาและอุปสรรค

**รายการแสดงผลกระทบทบสิ่งแวดลอมที่สำคัญ มาตราการป้องกันและแกไขผลกระทบสิ่งแวดลอม
โครงการโรงแรม "เมอร์เคียวไอบิส สยาม" ตั้งอยู่ที่ 927 ถนนพระราม 1 แขวงวังใหม่ เขตปทุมวัน กรุงเทพมหานคร**

มาตรการป้องกันและแกไขผลกระทบสิ่งแวดลอม	ผลการปฏิบัติตามมาตรการฯ	ปัญหา อุปสรรค ที่ไม่สามารถปฏิบัติ ตาม มาตรการ และแนวทางแก้ไข
1. บุคลากรที่มีหน้าที่รับผิดชอบในการดูแลรักษาความปลอดภัย ได้แก่ ผู้จัดการ ด้านความปลอดภัย กรรมการควบคุมรักษาความปลอดภัย และหัวหน้าชุด ปฏิบัติงานจะต้องติดตามสถานการณ์ความไม่ปลอดภัยอย่างใกล้ชิด	มีการแต่งตั้งเจ้าหน้าที่ความปลอดภัย	ไม่พบปัญหาและอุปสรรค
2. ผู้ตรวจสอบด้านความปลอดภัยจะต้องทำการประเมินความเสี่ยงต่อเหตุการณ์ และนำเสนอต่อผู้อำนวยการรักษาความปลอดภัย เพื่อหาแนวทางการควบคุม และป้องกันสถานการณ์ที่จะก่อให้เกิดอันตรายต่อผู้พักแรมภายในโครงการ และ เพื่อป้องกันการใช้โครงการเป็นสถานที่ในการก่อเหตุสร้างความไม่สงบ	มีการประชุมและแผนการความปลอดภัย	ไม่พบปัญหาและอุปสรรค
3. ผู้ตรวจสอบด้านความปลอดภัยจะต้องประสานงานกับหัวหน้าชุดปฏิบัติงาน ในการตรวจสอบผู้ที่เข้าพักแรม หรือเข้ามาใช้บริการภายในโครงการมากกว่าปกติ เช่น การตรวจสอบอาวุธที่พกพาเข้ามาใน โรงแรมด้วยเครื่องตรวจจับโลหะ และการตรวจสอบรถยนต์ที่เข้า-ออกโครงการทุกคัน	มีการเฝ้าสังเกต และตรวจสอบ	ไม่พบปัญหาและอุปสรรค
4. จัดให้มีอัตรากำลังเจ้าหน้าที่รักษาความปลอดภัยมากขึ้นเพื่อเดินตรวจตราการ กระทำความคิดภายในโครงการ โดยจะต้องทำการตรวจตราทุกชั้น และมีการ บันทึกรับข้อความรายงานสถานการณ์ในบริเวณที่รับผิดชอบ	จัดเจ้าหน้าที่คอยเดินตรวจตรา 24 ชม.	ไม่พบปัญหาและอุปสรรค

**รายการแสดงผลกระทบบสิ่งแวดล้อมที่สำคัญ มาตรการป้องกันและแก้ไขผลกระทบสิ่งแวดล้อม
โครงการโรงแรม "เมอร์เคียวไอบิส สยาม" ตั้งอยู่ที่ 927 ถนนพระราม 1 แขวงวังใหม่ เขตปทุมวัน กรุงเทพมหานคร**

มาตรการป้องกันและแก้ไขผลกระทบสิ่งแวดล้อม	ผลการปฏิบัติตามมาตรการฯ	ปัญหา อุปสรรค ที่ไม่สามารถปฏิบัติ ตาม มาตรการ และแนวทางแก้ไข
5. เมื่อมีเหตุการณ์ที่ทราบว่าจะมีความเสี่ยงต่อการเกิดความไม่ปลอดภัย จะต้อง รายงานต่อผู้อำนวยการด้านความปลอดภัยโดยตรง เพื่อประสานงานขอความ ช่วยเหลือจากเจ้าหน้าที่ตำรวจ และหน่วยรักษาความปลอดภัยของราชการที่ดูแล รับผิดชอบในพื้นที่โครงการ	มีการรายงานกรณีเกิดเหตุการณ์ต่างๆ เป็นลายลักษณ์อักษร	ไม่พบปัญหาและอุปสรรค
* ในกรณีที่เกิดสถานการณ์ฉุกเฉินในบริเวณใกล้เคียงกับพื้นที่โครงการ โครงการจะต้องจัดให้มีมาตรการดังต่อไปนี้		
1. ประกาศปิดให้บริการ โรงแรมและห้ามบุคคลภายนอกเข้าพร้อมทั้งจัดให้มี เจ้าหน้าที่รักษาความปลอดภัยของโรงแรมทำการเดินตรวจตราในทุกชั้นของ โรงแรมตลอดช่วงระยะเวลาในการเกิดสถานการณ์ไม่ปกติ พร้อมทั้งบันทึก ข้อมูลเพื่อรายงานสถานการณ์ปัจจุบันในบริเวณที่รับผิดชอบ	มีการประกาศและเดินตรวจตรา	ไม่พบปัญหาและอุปสรรค
2. จัดให้มีอัตราจ้างพนักงานเจ้าหน้าที่ในการดูแลรักษาความปลอดภัยมาเป็นพิเศษ เพื่อทำการตรวจสอบผู้ที่จะกระทำคามผิด โดยเฉพาะบริเวณทางเข้า-ออก โครงการ โดยรอบโครงการ และบนอาคาร	จัดเจ้าหน้าที่หน้าประตูทางเข้า (ภาพประกอบที่ 27)	ไม่พบปัญหาและอุปสรรค
3. ประสานงานกับเจ้าหน้าที่ตำรวจในท้องที่ เพื่อเข้ามาประจําจุดตามความเห็น ของคณะเจ้าหน้าที่ที่รับผิดชอบในท้องที่หรือตามความเห็นประกาศสถานการณ์ ฉุกเฉินเป็นกรณีไป	มีการประสานงานกันเจ้าหน้าที่ตำรวจ	ไม่พบปัญหาและอุปสรรค

รายการแสดงผลกระทบบสิ่งแวดล้อมที่สำคัญ มาตรการป้องกันและแก้ไขผลกระทบสิ่งแวดล้อม
โครงการโรงแรม "เมอร์เคียวไฮบัส สยาม" ตั้งอยู่ที่ 927 ถนนพระราม 1 แขวงวังใหม่ เขตปทุมวัน กรุงเทพมหานคร

มาตรการป้องกันและแก้ไขผลกระทบสิ่งแวดล้อม	ผลการปฏิบัติตามมาตรการ	ปัญหา อุปสรรค ที่ไม่สามารถปฏิบัติ ตาม มาตรการ และแนวทางแก้ไข
<p>- จัดให้มีและติดตั้งระบบป้องกันอัคคีภัย และระบบระบายอากาศไว้บน รายบนฯ ซึ่งเป็นไปตามกฎกระทรวงฉบับที่ 33 (พ.ศ.2533) และ ฉบับที่ 50 (พ.ศ. 2540) ออกตามความในพระราชบัญญัติควบคุมอาคาร พ.ศ.2522 รวมถึง ข้อกำหนดที่เกี่ยวข้องระบบป้องกันอัคคีภัย</p>	<p>มีการติดตั้งและทดสอบระบบอัคคีภัยอย่างค่องเนื่อง (ภาพประกอบที่ 31)</p>	<p>ไม่พบปัญหาและอุปสรรค</p>
<p>- แผนควบคุมระบบสัญญาณแจ้งเพลิงไหม้ และผู้ดูแลแผนผัง โชนของอาคาร ติดตั้งบริเวณห้องเจ้าหน้าที่รักษาความปลอดภัย บริเวณชั้นล่างของโครงการ</p>	<p>ผู้ดูแลแผนผังอยู่ห้องควบคุมของเจ้าหน้าที่ รปภ. (ภาพประกอบที่ 31)</p>	<p>ไม่พบปัญหาและอุปสรรค</p>
<p>- เครื่องตรวจจับควันติดตั้งไว้ภายในห้องพักอาศัยทุกห้อง โถง ลิฟท์ ทางเดิน บันได ห้องเก็บของ ห้องพักรวม และห้องเครื่องต่างๆ</p>	<p>มีการติดตั้งเครื่องตรวจจับควันทุกห้อง (ภาพประกอบที่ 31)</p>	<p>ไม่พบปัญหาและอุปสรรค</p>
<p>- เครื่องตรวจจับความร้อน ติดตั้งไว้ภายในห้องครัว ชั้นที่ 8</p>	<p>ชั้น 8 มีการติดตั้งหัวตรวจจับความร้อน (ภาพประกอบที่ 31)</p>	<p>ไม่พบปัญหาและอุปสรรค</p>
<p>- ตู้สายฉีดดับเพลิง หัวฉีดสายฉีดน้ำดับเพลิงขนาด 2 ½ นิ้ว และสายฉีดน้ำ ดับเพลิงขนาด 1 นิ้ว ยาว 30 เมตร</p>	<p>มีการติดตั้งสายฉีดตามกำหนด (ภาพประกอบที่ 33)</p>	<p>ไม่พบปัญหาและอุปสรรค</p>
<p>- จัดให้มีระบบน้ำสำรองดับเพลิงในถังเก็บน้ำใต้ดินความจุ 163 ลูกบาศก์เมตร</p>	<p>มีถังน้ำใต้ดินใช้สำหรับดับเพลิง (ภาพประกอบที่ 34)</p>	<p>ไม่พบปัญหาและอุปสรรค</p>
<p>- เครื่องดับเพลิงแบบมือถือ ขนาด 4.5 กิโลกรัม โดยติดตั้งไว้รวมกับตู้สายฉีด ดับเพลิงทุกตู้</p>	<p>มีถังดับเพลิงเคมีติดตั้งในตู้ทุกตู้และทุกชั้น (ภาพประกอบที่ 33)</p>	<p>ไม่พบปัญหาและอุปสรรค</p>

**รายการแสดงผลกระทบสิ่งแวดลอมที่สำคัญ มาตรการป้องกันและแกไขผลกระทบสิ่งแวดลอม
โครงการโรงแรม "เมอร์เคียวไอบิส สยาม" ตั้งอยู่ที่ 927 ถนนพระราม 1 แขวงวังใหม่ เขตปทุมวัน กร. เทพมหานคร**

มาตรการป้องกันและแกไขผลกระทบสิ่งแวดล้อม	ผลการปฏิบัติตามมาตรการ	ปัญหา อุปสรรค ที่ไม่สามารถปฏิบัติ ตาม มาตรการ และแนวทางแก้ไข
<ul style="list-style-type: none"> - จัดให้มีการอบรมวิธีการใช้อุปกรณ์และระบบป้องกันอันตรายและฝึกอบรมเรื่องการซ่อมอพยพย้ายคน เมื่อเกิดเพลิงไหม้แก่เจ้าหน้าที่ของ โครงการ เจ้าหน้าที่รักษาความปลอดภัย เพื่อให้สามารถใช้งานได้ทันทีและไม่เกิดใจกลัว - จัดให้มีการป้องกันและดับเพลิงของอาคาร โครงการ โดยเจ้าของโครงการ ต้องทำการปรับปรุงให้สอดคล้องกับ โครงการสร้างการบริหารงานและสถานการณ์ ได้จากการฝึกซ้อม การอพยพหนีไฟ และการดับเพลิงเพื่อให้ได้แผนการป้องกัน และดับเพลิงของ โครงการที่มีประสิทธิภาพ - จัดให้มีการซ่อมอพยพหนีไฟและการดับเพลิงของอาคาร โครงการ โดย ประสานงานกับหน่วยบรรเทาสาธารณภัยสถานีดับเพลิงใกล้เคียง เป็นประจำทุกปี - บริเวณเส้นทางหนีไฟ บันไดหนีไฟห้ามมีสิ่งกีดขวางใดๆเพื่อให้การอพยพ หนีไฟเป็นไปโดยสะดวก - กำหนดให้มีพื้นที่ปลอดภัยและจุดรวมพลจากการเกิดเพลิงไหม้อยู่บริเวณด้าน โครงการ มีพื้นที่รวม 190 ตารางเมตร โดยจุดรวมพลดังกล่าวนี้ ทางเจ้าของ โครงการสามารถเปลี่ยนแปลงได้โดยประเมินจากการฝึกซ้อมการหนีไฟและ ดับเพลิงประจำปี 	<ul style="list-style-type: none"> มีการจัดอบรมการใช้อุปกรณ์กับพนักงาน (ภาพประกอบที่ 42) มีแผนการป้องกันและดับเพลิง มีการซ่อมอพยพประจำปีกับเจ้าหน้าที่ (ภาพประกอบที่ 42) มีการตรวจสอบเส้นทางหนีไฟเป็นประจำ (ภาพประกอบที่ 35) มีการติดตั้งป้ายไว้ที่จุดรวมพล (ภาพประกอบที่ 17) 	<ul style="list-style-type: none"> ไม่พบปัญหาและอุปสรรค ไม่พบปัญหาและอุปสรรค ไม่พบปัญหาและอุปสรรค ไม่พบปัญหาและอุปสรรค ไม่พบปัญหาและอุปสรรค

**รายการแสดงผลกระทบบสิ่งแวดล้อมที่สำคัญ มาตรการป้องกันและแก้ไขผลกระทบสิ่งแวดล้อม
โครงการโรงแรม "เมอร์เดียวไอบีส สยาม" ตั้งอยู่ที่ 927 ถนนพระราม 1 แขวงวังใหม่ เขตปทุมวัน กรุงเทพมหานคร**

มาตรการป้องกันและแก้ไขผลกระทบสิ่งแวดล้อม	ผลการปฏิบัติตามมาตรการฯ	ปัญหาอุปสรรค ที่ไม่สามารถปฏิบัติ ตาม มาตรการ และแนวทางแก้ไข
<p>- จัดให้มีการประเมินค่าการสะท้อนแสงตามกฎกระทรวง ฉบับที่ 48 (พ.ศ.2540) ออกตามความในพระราชบัญญัติควบคุมอาคาร พ.ศ.2522 ข้อ 27 กล่าวว่า "วัสดุที่เป็นผิวของผนังภายนอกอาคาร จะต้องมิปริมาณการสะท้อนแสงได้ไม่เกินร้อยละ 30" ประกอบด้วย</p> <p>1. Clear-Low E Heart Strengthened Laminated glass : หนา 13 มิลลิเมตร ติดตั้งที่ชั้น 1,8 และ 9 เป็นกระจกใสที่ผ่านการอบด้วยความร้อน 700 องศาเซลเซียส มีปริมาณการสะท้อนแสงของกระจกชนิดนี้ประมาณ 7 % ซึ่งเป็นไปตามข้อกำหนด</p> <p>2. Clear-Low E Tempered Laminated glass : หนา 13 มิลลิเมตร ติดตั้งที่ชั้น 10-27 เป็นกระจกใสที่ผ่านกระบวนการเทมเปอร์ริง มีปริมาณการสะท้อนแสงของกระจกชนิดนี้ประมาณ 7 % ซึ่งเป็นไปตามกำหนด</p> <p>- จัดให้ใช้โพนผนังเป็นสีฟ้าเทาและเทาเข้ม สำหรับภายนอกอาคารและกระจกตัดแสง ที่มีการสะท้อนต่ำ ไม่รบกวนต่อทัศนียภาพของบริเวณใกล้เคียง</p>	<p>ติดตั้งตามข้อกำหนด</p> <p>ติดตั้งตามข้อกำหนด (ภาพประกอบที่ 44)</p> <p>ติดตั้งตามข้อกำหนด (ภาพประกอบที่ 44)</p> <p>ผนังทาสีฟ้าเทา (ภาพประกอบที่ 45)</p>	<p>ไม่พบปัญหาและอุปสรรค</p> <p>ไม่พบปัญหาและอุปสรรค</p> <p>ไม่พบปัญหาและอุปสรรค</p> <p>ไม่พบปัญหาและอุปสรรค</p>

รายการแสดงผลกระทบบสิ่งแวดลอมที่สำคัญ
มาตรการป้องกันและแก้ไขผลกระทบสิ่งแวดล้อม
โครงการโรงแรม "เมอร์เคียวไฮมิส สยาม" ตั้งอยู่ที่ 927 ถนนพระราม 1 แขวงวังใหม่ เขตปทุมวัน กรุงเทพมหานคร

มาตรการป้องกันและแก้ไขผลกระทบสิ่งแวดล้อม	ผลการปฏิบัติตามมาตรการฯ	ปัญหา อุปสรรค ที่ไม่สามารถปฏิบัติตาม มาตรการ และแนวทางแก้ไข
- จัดให้มีพื้นที่สีเขียวบริเวณพื้นที่ดิน และบนตัวอาคาร รวมมีพื้นที่ส่วนทั้งหมดประมาณ 768.09 ตารางเมตร คิดเป็น ลัดส่วน 1 คน ต่อพื้นที่สีเขียว 1.02 ตารางเมตร โดยตำแหน่งที่ปลูกจะอยู่ตามแนวรั้วของโครงการ โดยรอบ บริเวณเปิดโล่งบนอาคาร เพื่อช่วยลดการสะท้อนแสง และเพิ่มความร่มรื่นลดสบายตา และทำให้อาคาร โครงการ ไม่แจ้งกระดัง เกิดภูมิทัศน์ที่ดี ทั้งจากการมองภายในโครงการ และจากภายนอกดูภายใน โครงการ	มีพื้นที่สีเขียวรอบๆ อาคาร (ภาพประกอบที่ 2)	ไม่พบปัญหาและอุปสรรค
- บริเวณแนวเขตที่ดิน โดยรอบอาคารจัดให้ปลูกไม้ต้นต้นตลอดแนว เพื่อสามารถช่วยดูดซับ และกรองฝุ่น กลิ่น จากเขม่าไอเสียรถยนต์ได้ - การจราจรและที่จอดรถยนต์ได้	มีการปลูกต้นไม้เพื่อช่วยดูดซับก๊าซ (ภาพประกอบที่ 2 และ 8)	ไม่พบปัญหาและอุปสรรค
- จัดให้ความเร็วของรถที่เข้าสู่โครงการ ให้มีความเร็วไม่เกิน 30 กิโลเมตรต่อชั่วโมง	คิดป้ายจำกัดความเร็วไม่เกิน 30 กม./ชม. (ภาพประกอบที่ 14)	ไม่พบปัญหาและอุปสรรค
- จัดให้มีเจ้าหน้าที่ดูแลให้ความสะดวกบริเวณทางเข้า-ออกโครงการในช่วงเช้า และเย็น	มีการจัดเจ้าหน้าที่ดูแล 24 ชม. (ภาพประกอบที่ 26)	ไม่พบปัญหาและอุปสรรค
- หันคิดตั้งป้ายโฆษณาขนาดใหญ่ไว้บริเวณปากทางเข้า-ออกโครงการ และจัดทำบริเวณด้านหน้าโครงการเป็นรั้วโปร่ง เพื่อลดการบดบังทัศนวิสัยในการขับรถยนต์บริเวณทางเข้า-ออกโครงการ	ไม่มีการติดตั้งป้ายตามข้อกำหนด	ไม่พบปัญหาและอุปสรรค
- อุปกรณ์ดับเพลิงอัตโนมัติ		
1. จัดให้มีระบบเตือนและระบบป้องกันอัคคีภัยครบตามกฎหมายกำหนด หากพบว่ามีเหตุชำรุดเสียหายให้รีบดำเนินการแก้ไขทันที	มีการติดตั้งระบบเตือนอัคคีภัยตามกฎหมายกำหนด (ภาพประกอบที่ 31)	ไม่พบปัญหาและอุปสรรค

รายการแสดงผลกระทบบสิ่งแวดลอมที่สำคัญ
มาตรการป้องกันและแก้ไขผลกระทบสิ่งแวดล้อม
โครงการโรงแรม "เมอร์เคียวไฮมิส สยาม" ตั้งอยู่ที่ 927 ถนนพระราม 1 แขวงวังใหม่ เขตปทุมวัน กรุงเทพมหานคร

มาตรการป้องกันและแก้ไขผลกระทบสิ่งแวดล้อม	ผลการปฏิบัติตามมาตรการฯ	ปัญหา อุปสรรค ที่ไม่สามารถปฏิบัติ ตาม มาตรการ และแนวทางแก้ไข
2. จัดให้มีการอบรมการใช้อุปกรณ์และระบบป้องกันอัคคีภัย และฝึกอบรมเรื่องการซ้อมอพยพหนีไฟ เมื่อเกิดเพลิงไหม้แก่เจ้าหน้าที่ของ โครงการ ยาม รักษาการณ์ และผู้พักอาศัย เพื่อให้สามารถใช้งาน ได้ทันทั่วทั้งและ ไม่ตกใจกลัว	มีการอบรมพนักงานถึงวิธีการใช้อุปกรณ์ (ภาพประกอบที่ 42)	ไม่พบปัญหาและอุปสรรค
3. จัดให้มีการซ้อมการอพยพหนีไฟและการดับเพลิงของอาคาร โครงการ โดย ประสานงานกับสถานีดับเพลิงที่อยู่ใกล้กับโครงการที่สุดเป็นประจำทุกปี ปีละ 1 ครั้ง	มีการซ้อมอพยพประจำปีกับเจ้าหน้าที่ (ภาพประกอบที่ 42)	ไม่พบปัญหาและอุปสรรค
- ความปลอดภัยในชีวิตและทรัพย์สินของผู้พักอาศัย		
1. จัดให้มีเจ้าหน้าที่รักษาความปลอดภัย คอยตรวจตราความสงบเรียบร้อยตลอด 24 ชั่วโมง	มีเจ้าหน้าที่ รปภ. 24 ชม. และมิกกล้องบันทึก (ภาพประกอบที่ 27)	ไม่พบปัญหาและอุปสรรค
2. จัดให้มีการติดตั้งกล้องวงจรปิดภายในพื้นที่โครงการ	ได้มีการติดตั้งกล้อง CCTV ทุกชั้น (ภาพประกอบที่ 27 และ 28)	ไม่พบปัญหาและอุปสรรค

รายการแสดงผลกระทบสิ่งแวดล้อมที่สำคัญ
มาตรการป้องกันและแก้ไขผลกระทบสิ่งแวดล้อม
โครงการโรงแรม "เมอร์เคียวไฮบีส สยาม"
ตั้งอยู่ที่ 927 ถนนพระราม 1 แขวงวังใหม่ เขตปทุมวัน กรุงเทพมหานคร



รูปภาพประกอบที่ 1 เจ้าน้ำที่ดูแลสวน



ภาพประกอบที่ 2 พื้นที่สีเขียวในโครงการ

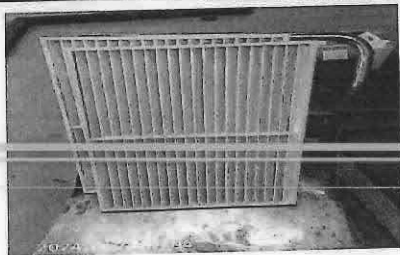

ภาพประกอบที่ 3 การทำความสะอาดเครื่องปรับอากาศ

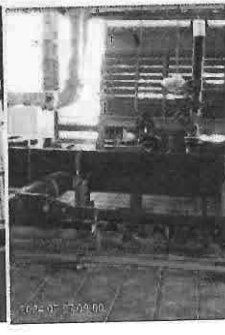
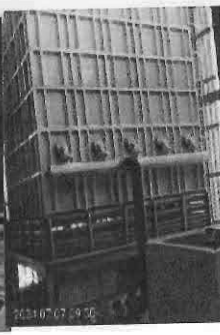

ภาพประกอบที่ 4 หอผึ้งในในระบบปรับอากาศ



ภาพประกอบที่ 5 การซ่อมบำรุงเครื่องทำน้ำเย็น

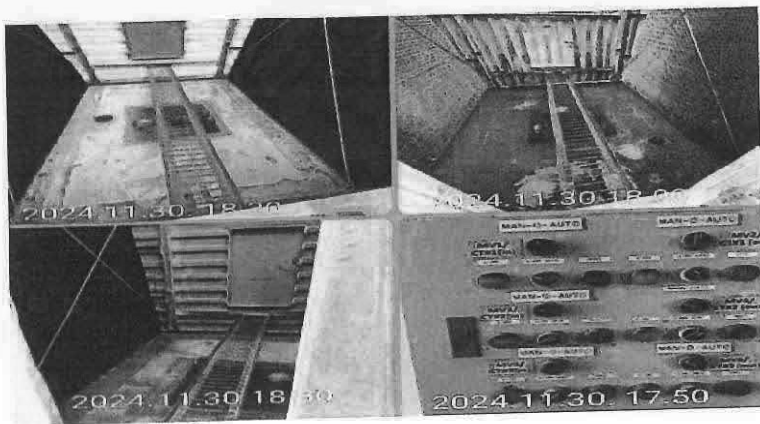

ภาพประกอบที่ 6 การทำความสะอาดห้องเย็น



ภาพประกอบที่ 7 อุปกรณ์ระบบกรองน้ำร้อน



ภาพประกอบที่ 8 การปลูกต้นไม้บริเวณลานจอดรถ



ภาพประกอบที่ 9 การแนะนำไฮดรอลิกไฟฟ้า



ภาพประกอบที่ 10 ป้ายกรุณาดับเครื่องยนต์

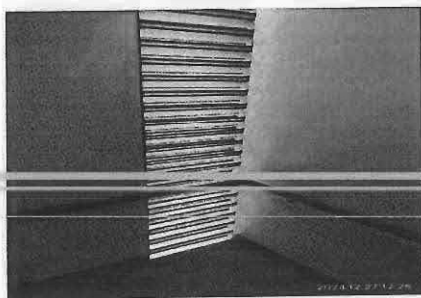

ภาพประกอบที่ 11 การเปิดประตูและช่องระบายอากาศ

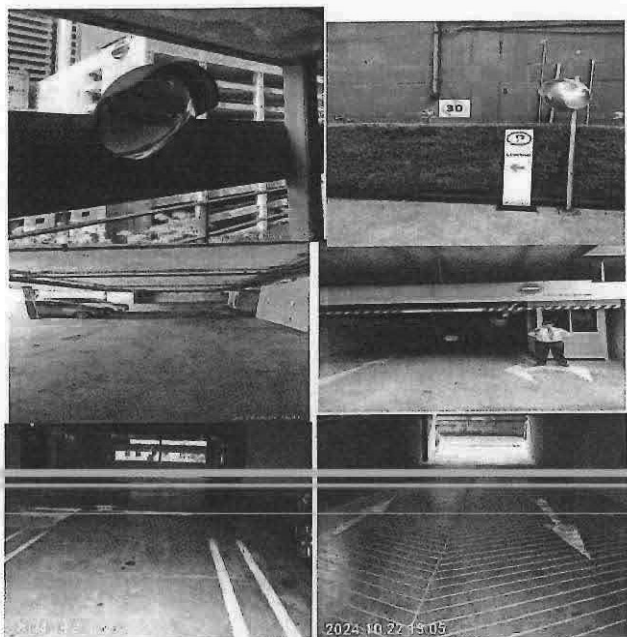

ภาพประกอบที่ 12 บริเวณลานจอดรถ การตีเส้นจราจร
และกรงเหล็กในโครงการ



ภาพประกอบที่ 13 เครื่องกำเนิดไฟฟ้า การติดตั้งผนังเก็บเสียงและการซ่อมบำรุง

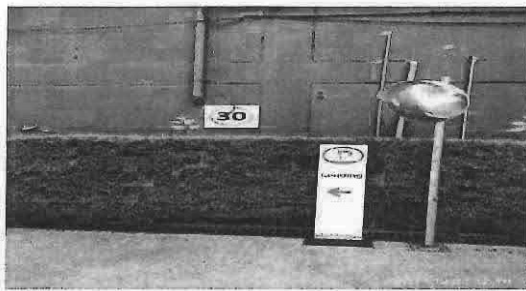

ภาพประกอบที่ 14 ป้ายจำกัดความเร็วไม่เกิน 30 กม./ชม.

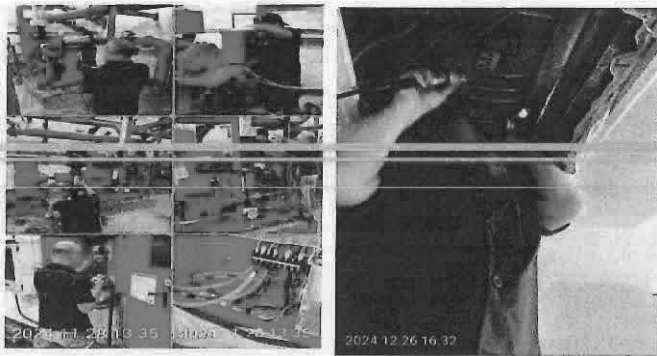

ภาพประกอบที่ 15 การซ่อมบำรุงบ่อบำบัดน้ำและเครื่องปรับอากาศ



ภาพประกอบที่ 16 ป้ายประกาศการปฏิบัติงานเรื่องการเกิดแผ่นดินไหว



ภาพประกอบที่ 17 จุดรวมพลในโครงการ

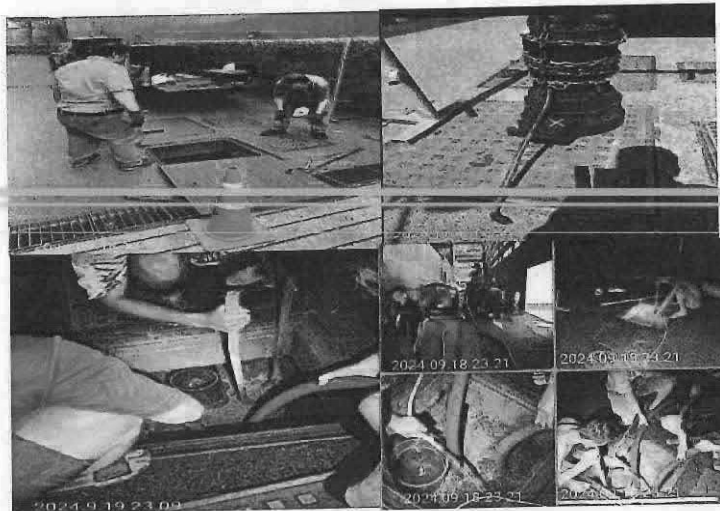

ภาพประกอบที่ 18 ระบบบำบัดน้ำเสียและการดูแลรักษา



ภาพประกอบที่ 19 เครื่องสูบน้ำและชุดควบคุมจำนวน 2 ชุด

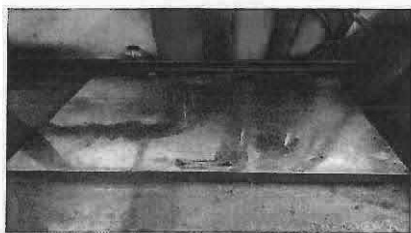

ภาพประกอบที่ 20 ดึงเก็บน้ำสำรองและการเก็บตัวอย่างน้ำไปตรวจวิเคราะห์



ภาพประกอบที่ 21 การทำความสะอาดถังเก็บน้ำสำรอง



ภาพประกอบที่ 22 การรณรงค์ใช้ทรัพยากรอย่างประหยัด



ภาพประกอบที่ 23 บอร์ดประชาสัมพันธ์และป้ายรณรงค์การประหยัดพลังงาน



ภาพประกอบที่ 24 สิ่งขยะในโครงการ



ภาพประกอบที่ 25 ห้องแยกชายและน้ำปิดประตู



ภาพประกอบที่ 26 เจ้าหน้าที่ รปภ. อำนวยความสะดวกด้านหน้าโรงแรม ลานจอดรถ และที่จอดรถด้านที่ติดตะวันตก

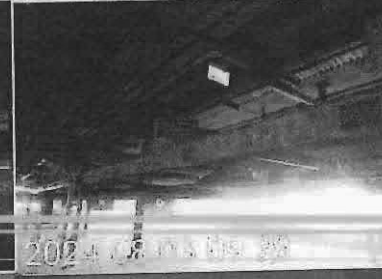
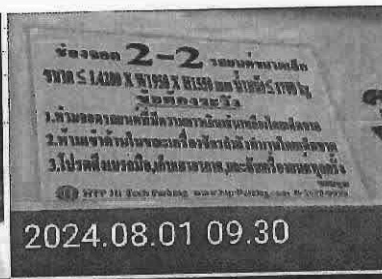

ภาพประกอบที่ 27 มีป้ายข้อบังคับ
บริเวณลานจอดรถชั้น 6 และ กล้อง CCTV
บริเวณลานจอดและในพื้นที่โครงการ



ภาพประกอบที่ 28 กล้อง CCTV ในโครงการและเจ้าหน้าที่ห้องควบคุม

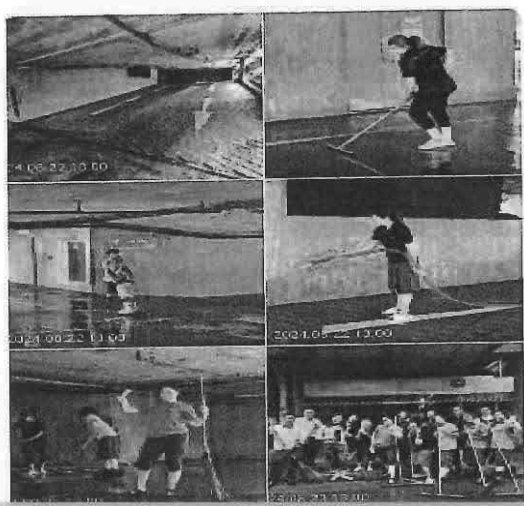

ภาพประกอบที่ 29 การทำ Big cleaning บริเวณโรงแรมรวมทั้งรางระบายน้ำรอบโครงการ



ภาพประกอบที่ 30 อุปกรณ์แรงดันไฟฟ้าสูงในห้องพักและส่วนกลางพร้อมตู้ควบคุม

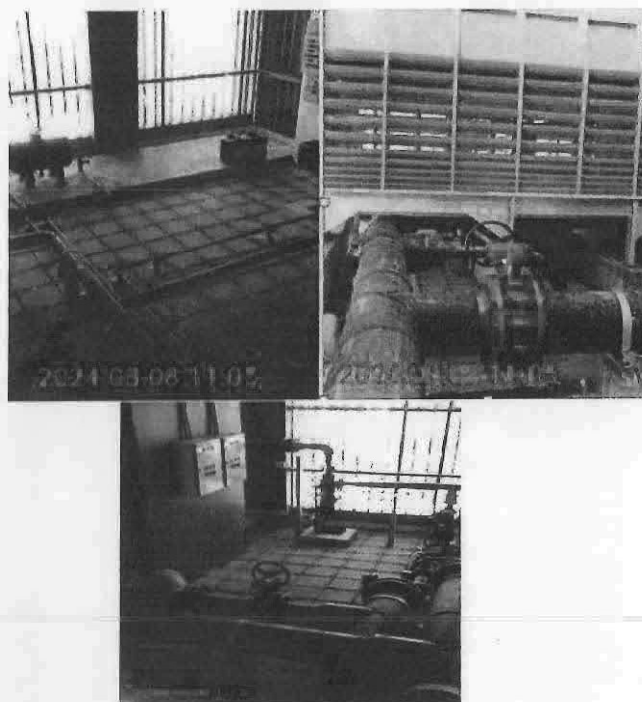

ภาพประกอบที่ 31 อุปกรณ์ระบบบำบัดและเติมสารเคมีของระบบหล่อเลี้ยง

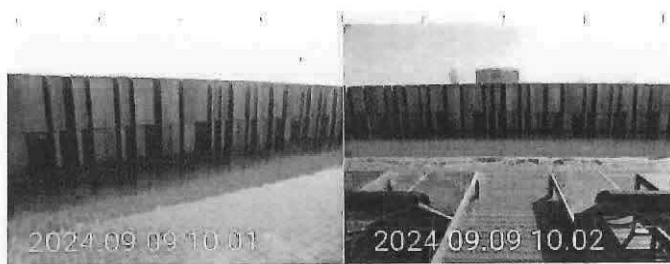

ภาพประกอบที่ 32 กำแพงกันดินบริเวณสระว่ายน้ำ



ภาพประกอบที่ 33 สายฉีดดับเพลิง ถังดับเพลิงและตู้สายฉีดดับเพลิง

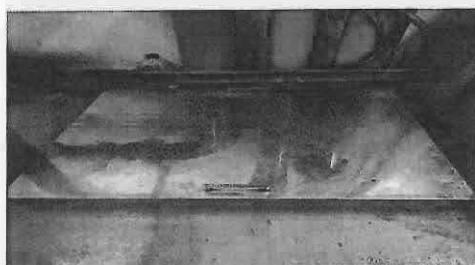

ภาพประกอบที่ 34 ปอเก็บสารองน้ำดับเพลิง



ภาพประกอบที่ 35 บันไดหนีไฟ



ภาพประกอบที่ 36 อุปกรณ์แสงสว่างฉุกเฉิน



ภาพประกอบที่ 37 ป้ายบอกทางหนีไฟ

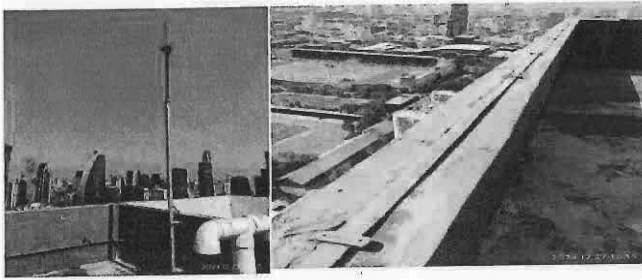

ภาพประกอบที่ 38 ระบบป้องกันอันตรายจากฟ้าผ่า



ภาพประกอบที่ 39 การทดสอบระบบแจ้งเตือนเหตุเพลิงไหม้ประจำสัปดาห์



ภาพประกอบที่ 40 ป้ายแนะนำการใช้สายดับเพลิง

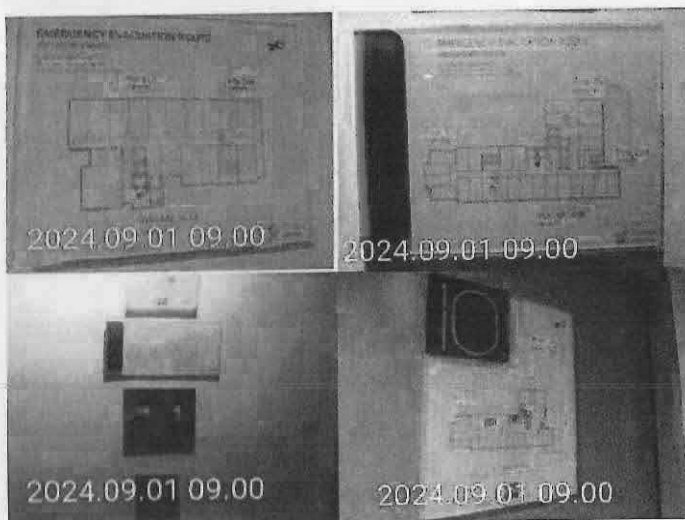

ภาพประกอบที่ 41 แผนผังตำแหน่งการติดตั้งอุปกรณ์ดับเพลิงและแบบแปลน

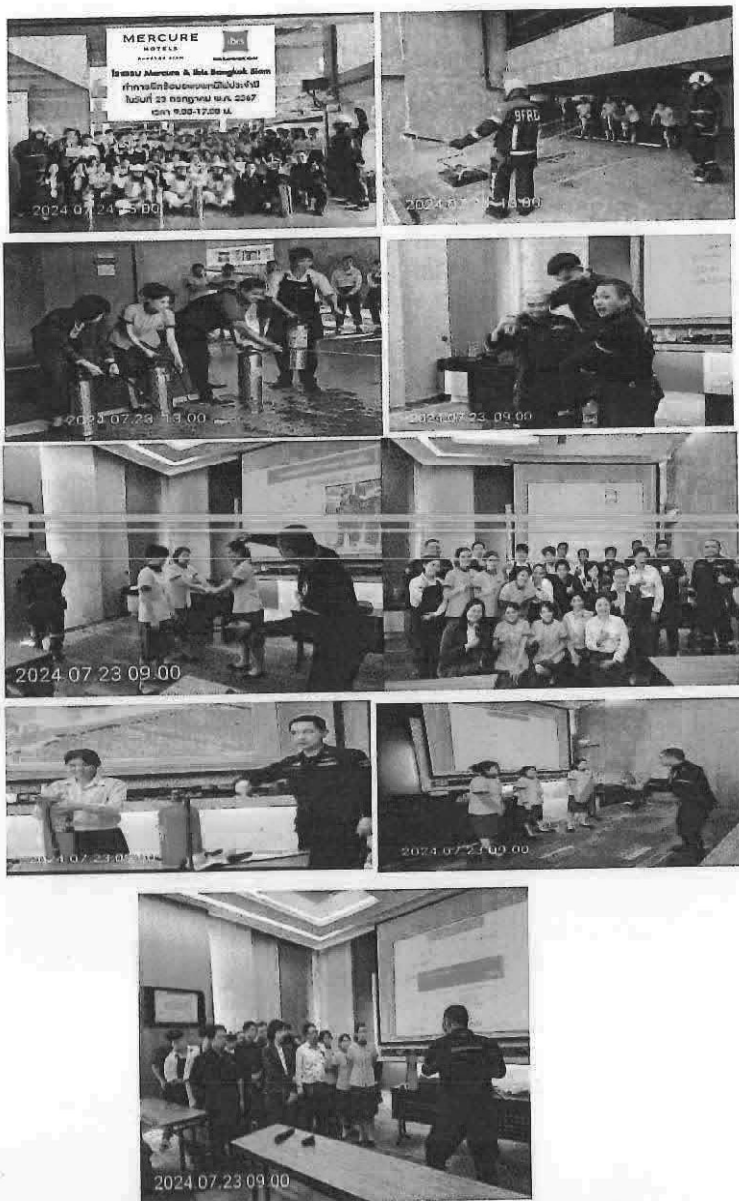

ภาพประกอบที่ 42 การอบรมการดับเพลิงขั้นต้นและการซ้อมอพยพหนีไฟประจำปี



ภาพประกอบที่ 43 กระฉก Low E บริเวณชั้น G, 8 และ 9



ภาพประกอบที่ 44 กระจาก Low E บริเวณห้องพัก



ภาพประกอบที่ 45 สีผนังภายนอกอาคาร

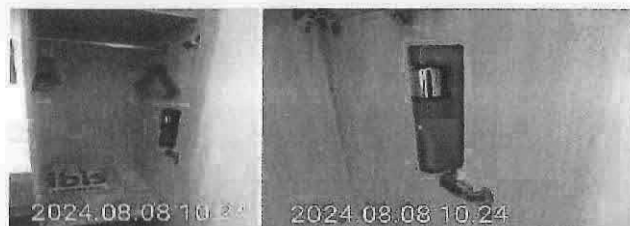

ภาพประกอบที่ 46 ไฟฉายภายในห้องพัก

MERCURE
HOTEL



MERCURE IBIS BANGKOK SIAM

ชื่อบริษัท ดีเอราวิ้น กรุป จำกัด (มหาชน)

ที่อยู่ 927 ถนน พระราม1 แขวง วังใหม่ กรุงเทพฯ รหัสไปรษณีย์ 10330

วันที่ ๒๐ เดือน มกราคม พ.ศ. ๒๕๖๘

เรื่อง ขอส่งรายงานผลการปฏิบัติงานตามมาตรการลดผลกระทบและติดตามตรวจสอบคุณภาพสิ่งแวดล้อม
โครงการ โรงแรมเมอร์เคียว ไอบิส สยาม บริษัท ดี เอราวิ้น กรุป จำกัด (มหาชน)
ประจำเดือน กรกฎาคม – ธันวาคม ๒๕๖๗

เรียน อธิบดี กรมการปกครอง กระทรวงมหาดไทย

สิ่งที่ส่งมาด้วย รายงานการปฏิบัติตามมาตรการลดผลกระทบและติดตามตรวจสอบคุณภาพสิ่งแวดล้อม

ประจำเดือน กรกฎาคม – ธันวาคม ๒๕๖๗ จำนวน 2 ฉบับ และ DVD จำนวน 2 แผ่น
ตามที่โครงการโรงแรมเมอร์เคียว ไอบิส สยาม ในนามบริษัท ดี เอราวิ้น กรุป จำกัด(มหาชน) ได้
ดำเนินการธุรกิจโรงแรม โดยทางโครงการได้ปฏิบัติตามที่ตามมาตรการลดผลกระทบและติดตามตรวจสอบคุณภาพ
สิ่งแวดล้อมอย่างสม่ำเสมอ

ในการนี้ โครงการฯ ได้มอบหมาย ผู้จัดการแผนกวิศวกรรม เป็นผู้จัดทำรายงานการปฏิบัติตาม
มาตรการลดผลกระทบ ติดตามตรวจสอบคุณภาพสิ่งแวดล้อมประจำเดือนกรกฎาคม – ธันวาคม ๒๕๖๗
เพื่อเสนอผลการปฏิบัติงาน และพิจารณาข้อคิดเห็นเพิ่มเติม เพื่อปรับปรุงแก้ไขการปฏิบัติงานให้มีความถูกต้อง
เหมาะสมและก่อให้เกิดผลกระทบต่อสิ่งแวดล้อมน้อยที่สุด

บัดนี้ ทางบริษัท ขอส่งรายงานการปฏิบัติตามมาตรการลดผลกระทบและติดตามตรวจสอบ
คุณภาพสิ่งแวดล้อมของโครงการ โรงแรมเมอร์เคียว ไอบิส สยาม ในนามบริษัท ดี เอราวิ้น กรุป จำกัด (มหาชน)
เพื่อเรียนพิจารณา

จึงเรียนมาเพื่อโปรดพิจารณา

ขอแสดงความนับถือ



(นางสาว อรวรรณ วิจารณ์รงค์)

Ms. Orawan Vicharnarong

ผู้จัดการทั่วไป

General Manager

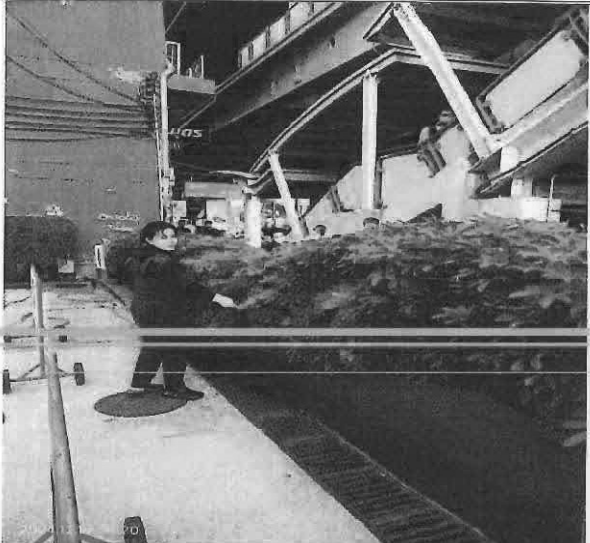
รูปภาพการปฏิบัติตามมาตรการป้องกันและแก้ไขผลกระทบสิ่งแวดล้อม

อ้างอิง	ภาพประกอบ
<p>รูปภาพที่ 1 มีเจ้าหน้าที่ดูแลอย่างสม่ำเสมอ</p>	
<p>รูปภาพที่ 2 มีการปลูกต้นไม้ เพื่อช่วยดูดซับคาร์บอนไดออกไซด์, คาร์บอนมอนอกไซด์และลดอุณหภูมิอื่นเนื่องจากการคายออกซิเจนของพืช</p>	
<p>รูปภาพที่ 3 มีการปลูกต้นไม้บริเวณชั้นลานจอดรถเพื่องกรองอากาศและดูดซับก๊าซคาร์บอนไดออกไซด์และก๊าซคาร์บอนมอนอกไซด์</p>	

<p>รูปภาพที่ 4 มีการปลูกต้นไม้บริเวณพื้นที่ระเบียงในพื้นที่สาธารณะเพื่อดูดซับและป้องกันเสียงการจราจรจากภายนอก</p>	
---	--

รูปภาพการปฏิบัติตามมาตรการป้องกันและแก้ไขผลกระทบสิ่งแวดล้อม

อ้างอิง	ภาพประกอบ
<p>รูปภาพที่ 5 มีการปลูกต้นไม้รอบบริเวณอาคารเพื่อลดความร้อนและทำให้เกิดความร่มรื่นและชุ่มชื้น</p>	
<p>รูปภาพที่ 6 มีการปลูกต้นไม้ชนิดต่างๆเพื่อช่วยดูดซับก๊าซคาร์บอนไดออกไซด์และก๊าซคาร์บอนมอนออกไซด์</p>	

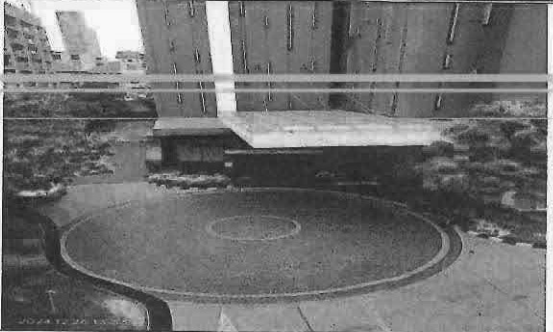

<p>รูปภาพที่ 7 มีการปลูกต้นไม้ในพื้นที่สาธารณะภายในโรงแรม เพื่อเพิ่มความร่มรื่นสวยงามและทำให้ภูมิทัศน์ดีขึ้นเมื่อมองมาจากภายนอก</p>	
<p>รูปภาพที่ 8 มีการปลูกต้นไม้ยืนต้นตลอดแนวเพื่อให้สามารถดูดซับก๊าซคาร์บอนไดออกไซด์และกรองฝุ่นจากไอเสียรถยนต์ได้</p>	

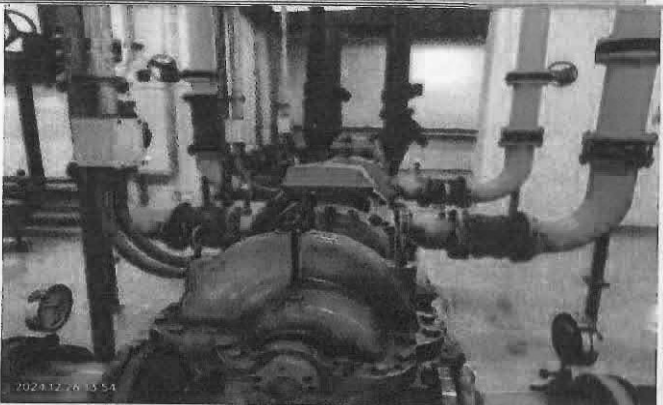
รูปภาพการปฏิบัติตามมาตรการป้องกันและแก้ไขผลกระทบสิ่งแวดล้อม

อ้างอิง	ภาพประกอบ
<p>รูปภาพที่ 9 มีการทำความสะอาดเครื่องปรับอากาศเป็นประจำทุกเดือนและมีเอกสาร Preventive Maintenance (FCU)และ(AHU)</p>	
<p>รูปภาพที่ 10 มีการทำความสะอาดระบบปั๊มน้ำของเครื่องทำความเย็นเป็นประจำทุกเดือนและมีเอกสาร Preventive Maintenance (CDP)และ (CHP)</p>	

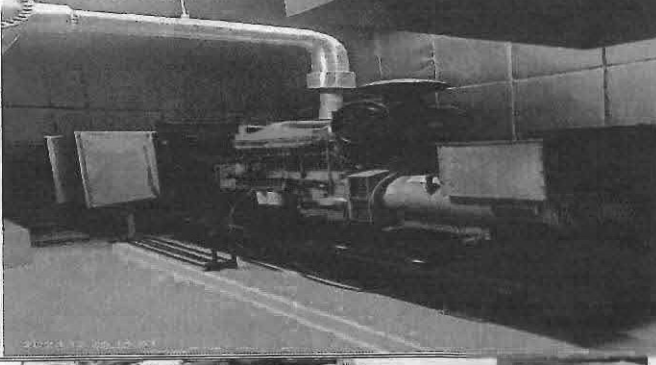

<p>รูปภาพที่ 11 มีการทำความสะอาดระบบเครื่องทำความเย็นเป็นประจำทุกเดือนและมีเอกสาร Preventive Maintenance Chiller system</p>	
<p>รูปภาพที่ 12 มีการทำความสะอาดระบบหอผึ่งระบายความร้อนเป็นประจำทุกเดือนและมีเอกสาร Preventive Maintenance Cooling Tower</p>	

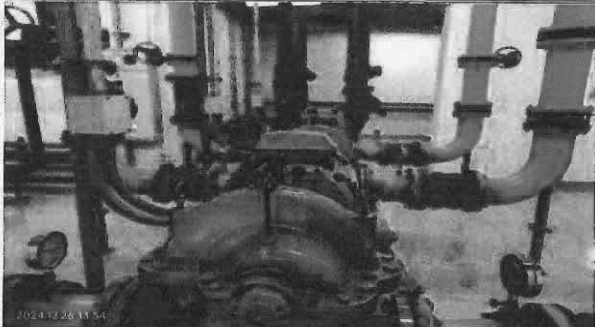

รูปภาพการปฏิบัติตามมาตรการป้องกันและแก้ไขผลกระทบสิ่งแวดล้อม

อ้างอิง	ภาพประกอบ
<p>รูปภาพที่ 13 มีการตรวจเช็คและทำความสะอาดระบบเครื่องกำเนิดไฟฟ้าสำรองเป็นประจำทุกเดือนและมีเอกสาร Preventive Maintenance Generator system</p>	
<p>รูปภาพที่ 14 มีการตรวจเช็คทำความสะอาดระบบเครื่องปั้มน้ำดับเพลิงเป็นประจำทุกเดือนและมีเอกสาร Preventive Maintenance Fire pump system</p>	

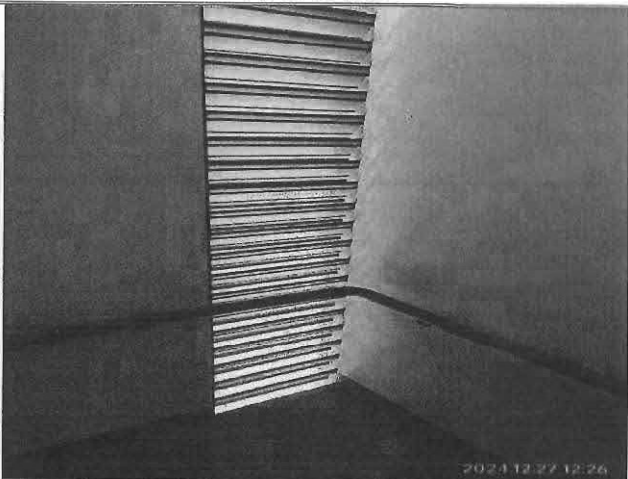

<p>รูปภาพที่ 15 มีการตรวจเช็คระดับแรงดันภายในท่อระบบน้ำดี และมีการทำความสะอาดระบบ PRV system</p>	
<p>รูปภาพที่ 16 มีการตรวจเช็คและทำความสะอาดระบบพัดลม ระบายอากาศเป็นประจำทุกเดือน</p>	

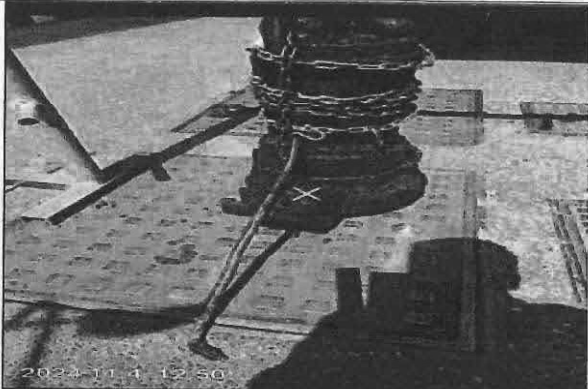
รูปภาพการปฏิบัติตามมาตรการป้องกันและแก้ไขผลกระทบสิ่งแวดล้อม

อ้างอิง	ภาพประกอบ
<p>รูปภาพที่ 17 การทำความสะอาดช่องระบายอากาศตามชั้น ทางเดินประตุนีไฟ</p>	
<p>รูปภาพที่ 18 มีการตรวจเช็คและทำความสะอาดระบบบ่อพักน้ำ เสียเป็นประจำทุกเดือน</p>	

<p>รูปภาพที่ 19</p> <p>มีการตรวจเช็คทำความสะอาดระบบปั้มน้ำเสียเป็นประจำทุกเดือนและมีเอกสาร Preventive Maintenance Sump pump system</p>	
<p>รูปภาพที่ 20</p> <p>มีการตรวจสอบคุณภาพของน้ำดีและน้ำเสียเป็นประจำทุกเดือนและมีเอกสารประกอบ</p>	

รูปภาพการปฏิบัติตามมาตรการป้องกันและแก้ไขผลกระทบสิ่งแวดล้อม

อ้างอิง	ภาพประกอบ
<p>รูปภาพที่ 21</p> <p>มีการฝึกอบรมการอพยพหนีไฟประจำปี 2567</p>	
<p>รูปภาพที่ 22</p> <p>มีการฝึกอบรมการใช้พลังงานอย่างประหยัด</p>	

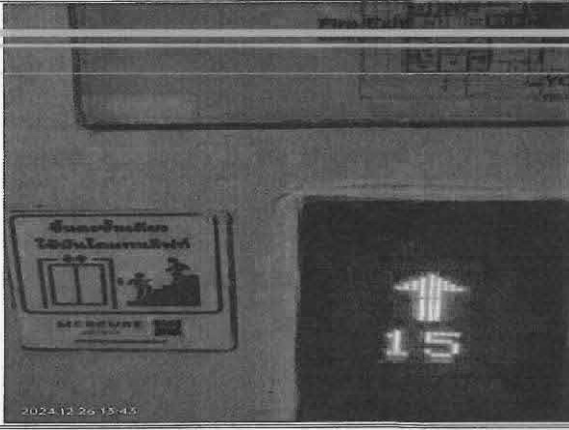
<p>รูปภาพที่ 23</p> <p>มีการทำป้ายติดประกาศบริเวณที่สามารถมองเห็นได้ชัดเจนในเรื่องการอนุรักษ์พลังงาน</p>	
<p>รูปภาพที่ 24</p> <p>มีการทำป้ายประกาศติดตั้งไว้บริเวณที่สามารถมองเห็นได้ชัดเจนในการเปิด-ปิด อุปกรณ์เครื่องใช้ไฟฟ้า</p>	

รูปภาพการปฏิบัติตามมาตรการป้องกันและแก้ไขผลกระทบสิ่งแวดล้อม

อ้างอิง	ภาพประกอบ
<p>รูปภาพที่ 25</p> <p>มีการทำป้ายประกาศให้ดับเครื่องยนต์ทันทีเมื่อจอดรถ ติดตั้งไว้ในบริเวณที่สามารถมองเห็นได้ชัดเจน และมีการติดตั้งป้ายไว้ที่ลานจอดรถยนต์</p>	

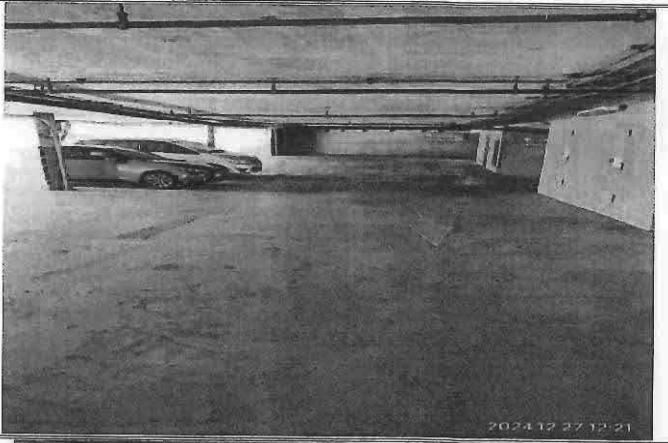
<p>รูปภาพที่ 26</p> <p>ไม่มีการวางป้ายหรือสิ่งปลูกสร้างอื่นๆบดบังหรือกีดขวางบริเวณช่องเปิดโล่ง ขึ้น-ลง ลานจอดรถ</p>	
<p>รูปภาพที่ 27</p> <p>มีการติดตั้งกระจกโค้งบริเวณจุดทางแยก ขึ้น-ลง ลานจอดรถ</p>	
<p>รูปภาพที่ 28</p> <p>มีการติดตั้งป้ายสัญลักษณ์จำกัดความเร็วรถยนต์ในพื้นที่โครงการให้มีความเร็วไม่เกิน 30 กิโลเมตร/ชั่วโมง</p>	

รูปภาพการปฏิบัติตามมาตรการป้องกันและแก้ไขผลกระทบสิ่งแวดล้อม

อ้างอิง	ภาพประกอบ
---------	-----------

รูปภาพที่ 29
มีการตรวจคัดแยกขยะอันตราย



รูปภาพที่ 30
มีการถังขยะคัดแยกเศษอาหารและขยะ



รูปภาพที่ 31
มีห้องพักขยะเปียก 1 ห้อง

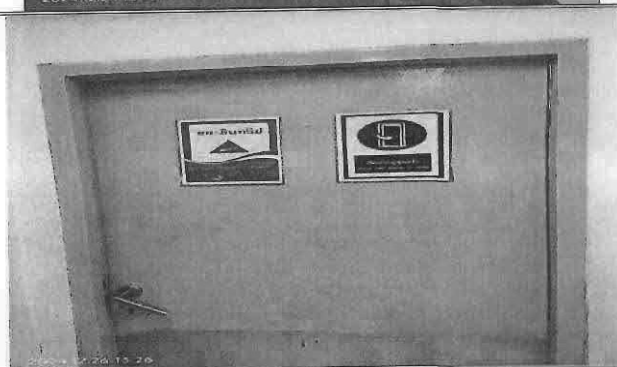

รูปภาพที่ 32
มีห้องพักขยะห้อง 1 ห้อง

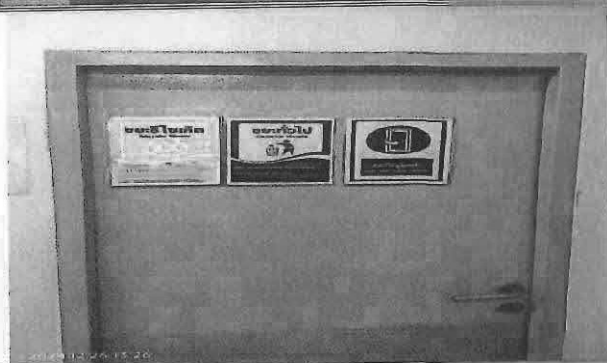

รูปภาพการปฏิบัติตามมาตรการป้องกันและแก้ไขผลกระทบสิ่งแวดล้อม

อ้างอิง

ภาพประกอบ

รูปภาพที่ 33
มีการคัดแยกขยะประเภทขยะทั่วไป

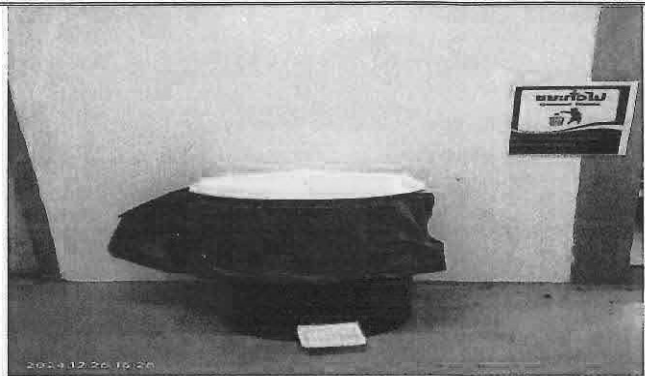

รูปภาพที่ 34
มีการคัดแยกขยะอลูมิเนียม



รูปภาพที่ 35
มีการคัดแยกขยะประเภทกระดาษ





รูปภาพที่ 36
มีการใช้ถังขยะในโครงการ



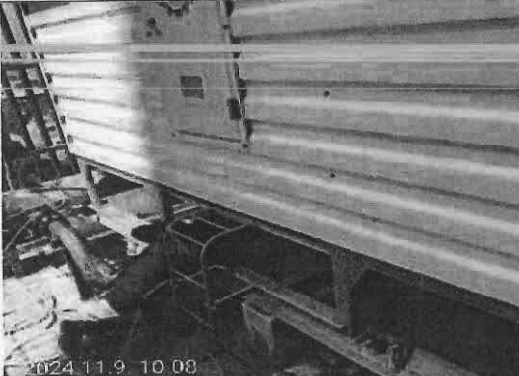

รูปภาพการปฏิบัติตามมาตรการป้องกันและแก้ไขผลกระทบสิ่งแวดล้อม

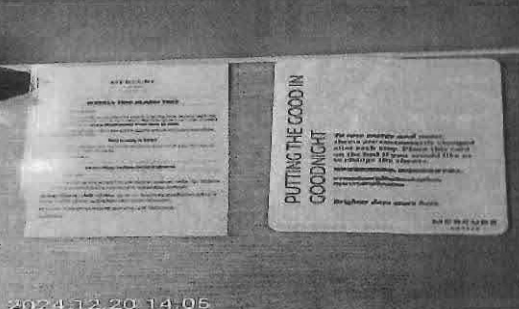
อ้างอิง	ภาพประกอบ
---------	-----------

<p>รูปภาพที่ 37</p> <p>มีการว่าจ้างบริษัทเอกชนเข้ามากำจัดเก็บดุดไขมัน พร้อมทำความสะอาดบ่อดักไขมัน</p>	 <p>2024.9.19 23.09</p>
<p>รูปภาพที่ 38</p> <p>มีการทำความสะอาดบ่อเก็บน้ำดี</p>	 <p>2024.11.9 10.08</p>
<p>รูปภาพที่ 39</p> <p>มีการจัดทำป้ายรณรงค์การใช้ทรัพยากรอย่าง ประหยัด</p>	 <p>2024.12.20 15.00</p>
<p>รูปภาพที่ 40</p> <p>มีการจัดทำป้ายรณรงค์การใช้ทรัพยากรอย่าง ประหยัด</p>	 <p>2024.12.20 14.05</p>

รูปภาพการปฏิบัติตามมาตรการป้องกันและแก้ไขผลกระทบสิ่งแวดล้อม

อ้างอิง	ภาพประกอบ
---------	-----------

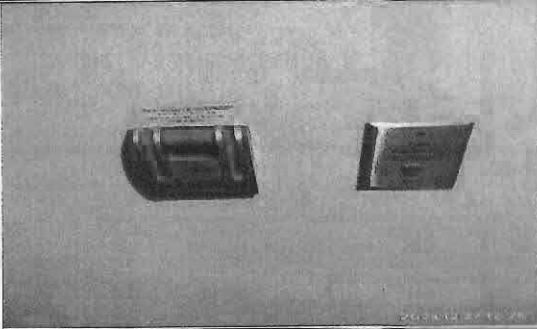
<p>รูปภาพที่ 41 อุปกรณ์แจ้งเหตุเพลิงไหม้ในห้องพักและส่วนกลาง พร้อมตู้ควบคุม</p>	
<p>รูปภาพที่ 42 อุปกรณ์แจ้งเหตุเพลิงไหม้ในห้องพักและส่วนกลาง พร้อมตู้ควบคุม</p>	
<p>รูปภาพที่ 43 อุปกรณ์แจ้งเหตุเพลิงไหม้ในห้องพักและส่วนกลาง พร้อมตู้ควบคุม</p>	
<p>รูปภาพที่ 44 อุปกรณ์แจ้งเหตุเพลิงไหม้ในห้องพักและส่วนกลาง พร้อมตู้ควบคุม</p>	

รูปภาพการปฏิบัติตามมาตรการป้องกันและแก้ไขผลกระทบสิ่งแวดล้อม

อ้างอิง	ภาพประกอบ
---------	-----------

รูปภาพที่ 45
เครื่องอัดอากาศ



รูปภาพที่ 46
ตู้ชุด Fire Hose และอุปกรณ์ดับเพลิง



รูปภาพที่ 47
ตู้ชุด Fire Hose และอุปกรณ์ดับเพลิง





รูปภาพที่ 48
ตู้ชุดเสื้อผ้าสำหรับดับเพลิงและอุปกรณ์ดับเพลิง



รูปภาพการปฏิบัติตามมาตรการป้องกันและแก้ไขผลกระทบสิ่งแวดล้อม

อ้างอิง

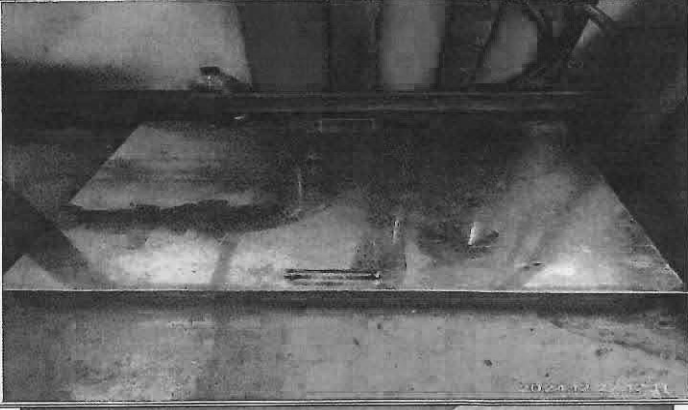
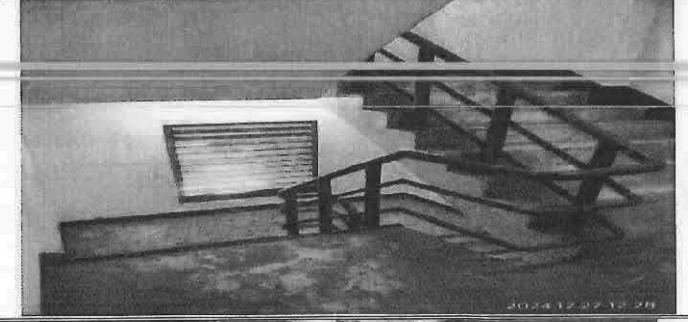
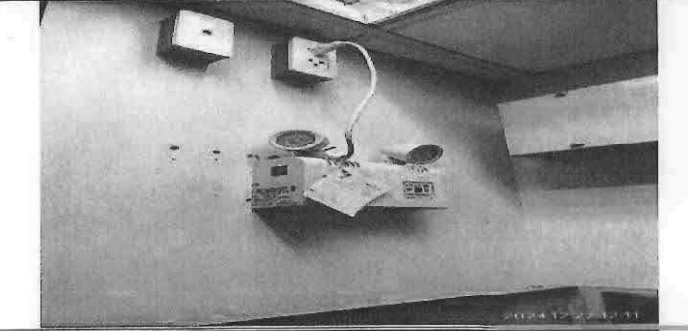
ภาพประกอบ

<p>รูปภาพที่ 49</p> <p>มีการตรวจสอบคุณภาพบ่อเก็บสำรองของน้ำดับเพลิงเป็นประจำทุกเดือน</p>	
<p>รูปภาพที่ 50</p> <p>มีการตรวจสอบบันไดทางเดินอพยพหนีไฟเป็นประจำทุกเดือน</p>	
<p>รูปภาพที่ 51</p> <p>มีการตรวจเช็คและทำความสะอาดระบบไฟฟ้าสำรองฉุกเฉินเป็นประจำทุกเดือนและมีเอกสาร Preventive Maintenance Emergency lighting system</p>	
<p>รูปภาพที่ 52</p> <p>มีการตรวจเช็คและทำความสะอาดระบบไฟป้ายทางเดินหนีไฟเป็นประจำทุกเดือนและมีเอกสาร Preventive Maintenance Exit lighting system</p>	

รูปภาพการปฏิบัติตามมาตรการป้องกันและแก้ไขผลกระทบสิ่งแวดล้อม

อ้างอิง	ภาพประกอบ
---------	-----------

<p>รูปภาพที่ 53 มีการตรวจเช็คระบบอันตรายจากฟ้าผ่า</p>	
<p>รูปภาพที่ 54 มีการตรวจเช็คระบบอันตรายจากฟ้าผ่า</p>	
<p>รูปภาพที่ 55 แผนผังตำแหน่งการติดตั้งอุปกรณ์ดับเพลิงและแบบ แปลนทางเดินอพยพหนีไฟ</p>	
<p>รูปภาพที่ 56 แผนผังตำแหน่งการติดตั้งอุปกรณ์ดับเพลิงและแบบ แปลนทางเดินอพยพหนีไฟ</p>	

รูปภาพการปฏิบัติตามมาตรการป้องกันและแก้ไขผลกระทบสิ่งแวดล้อม

อ้างอิง	ภาพประกอบ
<p>รูปภาพที่ 57 เจ้าหน้าที่ รปภ. รักษาความปลอดภัยและคอยอำนวยความสะดวกความสะอาดทั่วไป</p>	

รูปภาพที่ 58
เจ้าหน้าที่ รปภ. รักษาความปลอดภัยและคอยอำนวยความสะดวกทั่วไป

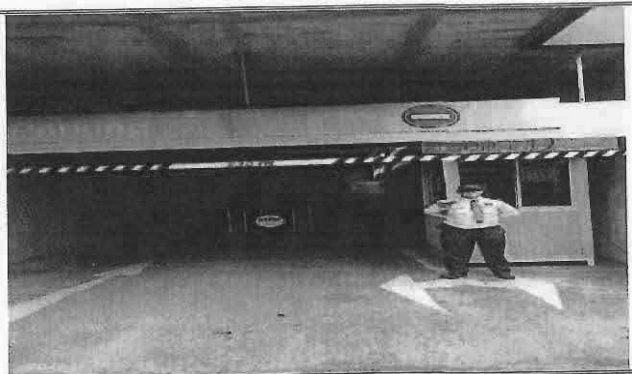

รูปภาพที่ 59
เจ้าหน้าที่ รปภ. รักษาความปลอดภัยและคอยอำนวยความสะดวกทั่วไป

